Edición de 20 páginas

LA NACION

PRECIO EN TODO EL PAIS
VEINTE CENTAVOS

Año VIII

SANTIAGO DE CHILE, LUNES 14 DE ENERO DE 1924

SUSCRICIONES: Por 1 año: $ 60.—Por 6 meses: $ 32
Por 3 meses: $ 17. — Por 1 año extranjero: $ 120

Núm. 2,557

CHORRILLOS Y MIRAFLORES

De una descripción de las acciones de armas de Chorrillos y Miraflores, escrita por el Mayor retirado don Antonio María López, que hizo la campaña del 79, tomamos la parte titulada "Cuadros de la batalla".

Los cuadros que presenta una batalla son emocionantes.

Cuando los ayudantes anuncian: ¡el enemigo a la vista!, dejar las mochilas y sacar el tapón a los rifles! o cuando comienza la pelea, el corazón late con más violencia: es el miedo, o espíritu de conservación propio del ser humano, sentimiento que no se puede medir porque todavía no se ha inventado un termómetro para el objeto; pero su intensidad depende de la naturaleza del individuo, de su patriotismo y del concepto que tiene del deber; y es entonces cuando se agolpan a la mente con más fuerza los recuerdos de los seres queridos que han quedado allá... en el inolvidable terruño, en donde todo era antes esperanzas de vida y de ilusiones risueñas. Luego viene la reacción al pensar que si en el combate se nos concluye la gran jornada de la vida, el llanto de nuestros padres será mitigado al saber que caímos cumpliendo con el más sagrado deber que tiene el hombre; y los besos amorosos, tristes, que nos dieron, inspirándonos valor al despedirnos, tal vez para siempre — besos que resonaron en nuestros oídos como una melopea divina — habrían sido los que nos debieron alentar para combatir en los grandes trances de la guerra. Porque en una batalla, tan luego se oyen, entre el fragor del combate, los ayes y las imprecaciones de los heridos, como se ve a los moribundos gesticular en los estertores de la agonía; pero que, resignados, se encomiendan a Dios, evocando también la memoria de sus familias como pidiéndoles un consuelo que seguramente reciben sus corazones; a otros, mustios, tal vez pensando en su patria, y de vez en cuando se les oye lanzar chilenas interjecciones de rabia y de venganza; mientras que los que pelean a nuestro lado siguen adelante estoicos, sublimes, desafiantes y sin miedo alguno a la muerte.

Pasan esos momentos solemnes para ver otras nuevas escenas en que los soldados caen repentinamente de bruces, si son heridos en el pecho, o giran sobre sí mismos para caer a un metro de distancia cuando una bala les ha perforado alguna de las otras partes del cuerpo.

Y así, al pasar un promontorio, la vista se desvía hacia la línea de fuego, se observa entre la polvareda a los ayudantes que corren en distintas direcciones dando órdenes; a los caballos desbocados que han perdido sus jinetes, y a los regimientos, ya raleados por el plomo, pero que sin embargo avanzan resueltos, majes-

UN FRACASADO

CUENTO POR ALBERT JEAN

Se abrió la puerta del estudio y entró Pedro Valerin.

—¡Qué tarde vienes! —le dijo Andres Barnaud, que bosquejaba en el lienzo una figura.

Valerin arrojó su flexible sobre una silla, sin responder una palabra. La luz rojiza del crepúsculo urbano incendiaba su rostro cuadrado de firme mentón.

—¡Otro día que has perdido! —siguió diciendo Barnaud.

—¿Tú qué sabes si he perdido el día? —le contestó Valerin.

Dió unos pasos por el estudio y abrazó de una hojeada la pieza desnuda, que acusaba la miseria espantosa de los artistas que luchan en vano.

—¡Basta! ¡Basta ya! —exclamó Valerin.

—¿Basta de qué? —le interrogó su compañero.

—De esta horrible miseria en que vivimos... Lo poco que ganamos lo tenemos que emplear en lienzo, pinturas y modelos. ¡Ya estoy harto de comer queso! Sigue tú si quieres... Yo dejo la pintura.

—¡Estás loco! ¡El éxito!...

—No creo en el éxito. Voy a cumplir treinta años. Es la edad de hacer algo, y puesto que la pintura no rinde, dejo la pintura.

—¿Tienes otra cosa en perspectiva?

—¿En perspectiva? ¡En la mano! ¿Recuerdas la carta de recomendación que me habían dado para Dubard, el diputado de mi departamento? He ido a verlo hoy. Precisamente está buscando un secretario, y me ha ofrecido la plaza. Son trescientos francos al mes y el almuerzo de medio día pagado. He aceptado.

—¡Tú! ¿Has aceptado eso? ¡Tú, un pintor!

—¡Sí! ¡Yo, un pintor!... Dubard es chico inteligente. Será ministro algún día, y a su lado haré carrera. De aquí al final de la legislatura puede buscarme algún distrito.

—¿Y tu arte?

Valerin se echó a reir.

—¿Mi arte? Se lo dejo a los otros. Hoy, amigo mío, para ser artista hay que tener rentas..., o tener un estómago muy chico.

—¡Hablas como un burgués!

—Hablo como un hombre que ve pasar su juventud en una lucha sin salida. Quiero gozar de la vida antes de dejar de ser joven. ¡Vamos, no me mires con esos ojos tristes, viejo amigo! El pintor Valerin ha muerto. ¡Viva Valerin el hombre público! Te lego mis paletas y mis pinceles.

—

Andrés Barnaud siguió desde lejos, muy lejos, la carrera triunfal de su compañero. Estimulado por su suerte y su ambición, Valerin dejó pronto la secretaría para asumir la dirección de un diario de provincias, fundado exclusivamente para las elecciones. Una sub - prefectura fué la recompensa de su campaña periodística, que hizo perder dos puestos al partido de oposición. Pocos meses después, Valerin dimitió para consagrarse a una política más independiente y más activa. Subió escalón por escalón, hasta que una elección parcial lo condujo a la Cámara de los Diputados.

Barnaud se enteró del triunfo de Valerin en una cervecería de Montparnasse, donde varios estudiantes del distrito del nuevo diputado comentaban apasionadamente el resultado de la elección.

—¡Pobre muchacho! —dijo el pintor.

—¿Lo conoce usted —le preguntaron.

—Mucho. Hemos vivido y trabajado en el mismo estudio durante dos años.

—En hora buena entonces. Esa amistad puede serle muy útil.

—No lo creo —contestó melancólicamente Barnaud.

Los años y las privaciones habían avejentado mucho al pintor. El Salón se negaba a admitir sus obras. Vivía de pintar carteles anunciadores para el comercio, y cuando tenía asegurado por unos días su mísero sustento se ponía a trabajar en el lienzo con todo el vigor de su ilusión.

Una noche, que no había cenado, leyó en los periódicos que Valerin era ministro Y dos años después, Barnaud, que vendía acuarelas a cinco francos en las terraza de los cafees, supo que su antiguo compañero había sido nombrado Presidente del Consejo.

Valerin entró en el Eliseo el mismo día que Barnaud en el hospital: el primero, para presidir los destinos de la República; el segundo para cuidar un principio de bronquitis específica.

El azar hizo que Barnaud consiguiese un permiso para salir de paseo el mismo día que París recibía al nuevo Presidente en el Ayuntamiento.

Un cordón de policías contenía a la multitud, que se apiñaba en las aceras, y cuando la comitiva se acercó se oyeron aclamaciones de entusiasmo.

—¡Viva Valerin! ¡Viva!

Barnaud había logrado colocarse en primera fila. Pasó el coche que conducía al Presidente, rodeado de la escolta. Valerin había engordado. Su rostro expresaba gran satisfacción. Sonriente, saludaba contestando a las aclamaciones del pueblo de París.

Las mujeres agitaban los brazos. Los hombres se descubrían. Sólo Barnaud conservaba el flexible sobre su cabeza.

Un obrero que estaba a su lado le dijo, empujándole el brazo:

—Pero ¿a qué aguardas para quitarte el sombrero?

Barnaud miró despectivamente al importuno y le respondió con calma:

—¿Quitarme yo el sombrero? ¡Eso sí que no! ¡Yo nunca saludaré a un fracasado!

A. J.

¿LAS CARTAS DE AMOR DEBERAN QUEMARSE O SER GUARDADAS?

Curiosa controversia entre los círculos literarios de Inglaterra y Francia

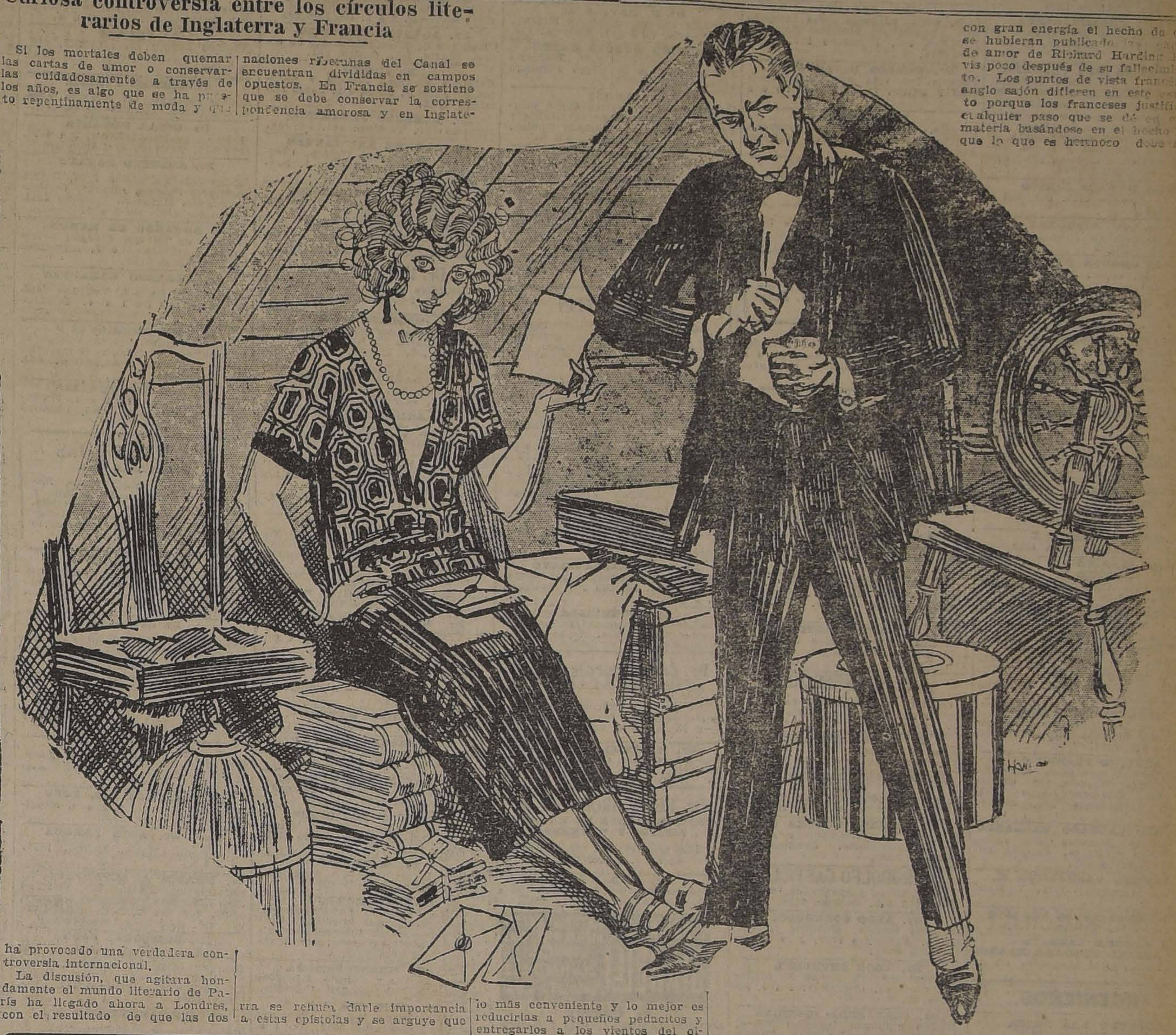

Si los mortales deben quemar las cartas de amor o conservarlas cuidadosamente a través de los años, es algo que se ha puesto repentinamente de moda y que ha provocado una verdadera controversia internacional.

La discusión, que agitara hondamente el mundo literario de París ha llegado ahora a Londres, con el resultado de que las dos naciones riberanas del Canal se encuentran divididas en campos opuestos. En Francia se sostiene que se debe conservar la correspondencia amorosa y en Inglaterra se rehusa darle importancia a estas epístolas y se arguye que lo más conveniente y lo mejor es reducirlas a pequeños pedacitos y entregarlos a los vientos del olvido.

Francia nó hace sino conservar la tradición de sus románticos ancestros y cree que las cartas de los grandes hombres deben guardarse y publicarse más tarde. Gran Bretaña, representada por famosos autores y escritores considera que toda correspondencia debe ser destruída.

Pero, ¿y los norteamericanos cómo habrán considerado la cuestión?

Cuando a George Gibbs, uno de los escritores cuyas obras gozan de mayor popularidad en los Estados Unidos se le interrogó al respecto, meditó unos segundos y en seguida dijo:

"¿Cómo puede usted destruir un mensaje telefónico? Aquí en los Estados Unidos la gente ya no escribe más cartas amorosas. No estamos ya en una época en que estos asuntos esten en boga y creo que si existen algunas deben ser archivadas y conservadas para que las generaciones venideras sepan a qué atenerse..."

El amor, dice Mr. Gibbs, también ha sufrido la influencia de la época porque atravesamos y las modernas invenciones han contribuído en forma contundente a alterar los antiguos ritos de la adoración de Cupido y han llevado así a la carta de amor a ocupar únicamente un sitio en un museo.

Con el libro de teléfonos cerca de la mano, el automóvil en la puerta y el telégrafo y la oficina de radio a la vuelta de la esquina, los hombres no se resignan ya a sentarse en el escritorio para trasladar al papel sus pensamietos sentimentales. Además, agrega Mr. Gibbs, el hombre moderno ha aprendido a ser precavido. Estamos en la época del divorcio y figúrese uno todas las molestias que puede ocasionar una carta de amor presentada ante un tribunal...

Pero volviendo a la contraversia entre los círculos literarios de Londres y París, la mayoría de los autores norteamericanos cree que es conveniente la conservación y la subsiguiente publicación de las cartas de amor de los grandes hombres (si es que las han escrito), no solamente como un elemento útil para la literatura sino también como un excelente estudio del rol que desempeña el amor en la vida y cómo ha cambiado a medida que han pasado los años.

La publicación de las cartas de amor de Sarah Bernhardt tan poco tiempo después de su muerte, dicen que ha sido la causa de la discusión que tanto ha apasionado a algunos círculos del Viejo Mundo. También en los Estados Unidos se criticó hace algunos años, con gran energía el hecho de que se hubieran publicado las cartas de amor de Richard Harding Davis poco después de su fallecimiento. Los puntos de vista francés y anglo sajón difieren en este punto porque los franceses justifican cualquier paso que se dé en esta materia basándose en el hecho de que lo que es hermoso debe ser compartido por todos. Esta fué también la excusa de Gabriel D' Annunzio cuando publicó, no cartas, sino la historia completa de sus amores con la Eleonora Duse, la gran artista italiana, poco después que cesaron de ser amigos.

El temperamento anglo sajón, por el contrario, cree que estas cosas íntimas deben ser cuidadosamente ocultadas y no transije en forma alguna con la opinión opuesta. Por lo demás, la discusión continúa y hasta ahora no se ha llegado a acuerdo alguno y parece que tampoco se llegará, ya que ambos puntos difieren en forma tan substancial.

AVISOS de REMATE

ULTIMA PAGINA

HOY	LA SAN JUAN DE DIOS.— PRENDAS DE PLAZO VENCIDO.
HOY	VARIOS SITIOS.
HOY	EL TATTERSALL.— ANIMALES.
HOY	FUNDOS.
HOY	RIVAS Y CALVO. — REMATE DE LA "LAMPARERIA BELGA".
HOY	FERIA ESPECIAL DE QUESOS Y MANTEQUILLAS.
MAÑANA	REMATE. — VICTOR ARAYA. EMPORIO SUD-AMERICANO. — SAN DIEGO 1360.
MAÑANA	EDUARDO RODRIGUEZ. — GRAN FERIA.
MAÑANA	REMATE DE MENAJE DE CASA EN AHUMADA 129
MAÑANA	REMATE DEL MENAJE DE CASA. — ENRIQUE MANDIOLA EASTMAN. — CALLE CATEDRAL 2810.
EL 15 DE ENERO	FERIA IZQUIERDO.— ANIMALES.
EL 18 DE ENERO	SAN IGNACIO 1948. — REMATE DE UNA PROPIEDAD.
EL 17 DE FEBRERO	REMATE DEL FUNDO "SAN JOSE DE MAIPO".
EL 17 DE MARZO	FUNDO.

LA NUEVA LEY QUE TODO CHILENO DEBE CONOCER

EL IMPUESTO
A LA RENTA

Tenemos a disposición de nuestros lectores y del público en general, el folleto con la versión oficial de esta nueva ley.

PRECIO DEL EJEMPLAR: $ 1.-

SE VENDE EN NUESTRA IMPRENTA

—13

ITAL POQUINDO
RADIOACTIVA

PALACE HOTEL - Valdivia

EDIFICIO DE CEMENTO ARMADO EN LA PLAZA DE LA REPUBLICA

Capacidad para 160 pasajeros. Completamente transformado por su nuevo dueño

CASILLA 442 — ENRIQUE BLEY — TELEF. 239

EL SABADO PROXIMO
SE EFECTUARA EL GRAN SORTEO DE LA
UNIVERSIDAD DE CONCEPCION
PREMIO MAYOR
$ 100,000.00
Y 985 PREMIOS MENORES

QUEDAN POCOS RECIBOS. APRESURESE A PEDIRLOS A LA

OFICINA MONTRIOU. COMPAÑIA 1065 y HUERFANOS 951

o a sus Sub-Agencias: A. Piñeiro Ceppi, Huérfanos 1040; Humberto García, Pasaje Matte 29; Portal Edwards 2752; Mapocho 972; Portal Fernández Concha, kiosco N.o 9, y Delicias 991. Pedidos de fuera y Sub-Agentes diríjanse a J. MONTRIOU, Casilla 2602, Santiago, Teléfono 3987.

Entero. . . . $ 60.00
Sexto. . . . . $ 10.00
$ 60 le darán, $ 100,000
y $ 10 le darán $ 16 mil 666.66.

ULTIMA GRAN LOTERIA

Sortea el día Viernes 18 de Enero de 1924, con premio mayor de

$ 150,000

uruguayos oro, más de UN MILLON de pesos chilenos.

Juegan solamente 19,000 números con un total de más de TRES MILLONES de pesos chilenos en premios.

Billete ENTERO, $ 330; MEDIO billete, $ 165; cada DECIMO de billete, a $ 33 CHILENOS.

Próximos sorteos de la LOTERIA NACIONAL ARGENTINA también en circulación:

Día 17 de ENERO, de $ 100,000 argentinos: Billete ENTERO, $ 85; cada QUINTO, $ 17 CHILENOS; de $ 20,000 arg.: Billete ENTERO, $ 30; QUINTO, $ 6 CHILENOS.

Día 24 de ENERO, de $ 80,000 argentinos: Billete ENTERO, $ 75; cada QUINTO, $ 15 CHILENOS; de $ 20,000 arg.: Billete ENTERO, $ 30; QUINTO, $ 6 CHILENOS.

Los billetes, para tener opción a estos sorteos, solicítelos únicamente a la afamada y bien recomendada Casa, la más importante en el ramo, a la Casa

E. TURRI

Galería Güemes 356
Casilla 1772. Bs. Aires

GUIA PROFESIONAL

ABOGADOS

[illegible] AMUNATEGUI-SALVADOR DE LA VEGA
studio. Morandé 2?5, interior. 3-6. asilla 3091. Teléfono 1333.

ERNESTO BARROS JARPA
[illegible] sus asuntos profesionales el [illegible] Agustín Barros Jarpa, en Mo- [illegible] 2?5.

ALFREDO BARROS VERGARA
[illegible] ...retario Judicial
[illegible]: Juicios ejecutivos, civiles, [illegible]nales, divorcios, nulidad ma[illegible], posesiones efectivas, particiones y separaciones de bienes. Re[illegible] de títulos, compra-venta de propiedades, acciones y bonos. Honorario módico. Consultas gratuitas. andera 78. Casilla 2848.

JUAN BARROS RIESCO
[illegible]: Huérfanos 1455. Domicilio: [illegible] 887.

GUSTAVO BISQUERT,
[illegible].— Servicio militar.— Com[illegible] 1221. Oficina 2.

LAZARIO CHACON DEL CAMPO
[illegible]andé 450, bajos. Teléfono 2008. asilla 2711.

LUIS MALAQUIAS CONCHA
[illegible]les, criminales, casaciones. Compañía 1064. Casilla 1088.

FEDERICO DUNCKER BIGGS
[illegible]érfanos 833, altos Banco Germánico. Casilla 219. Teléfono 295.

ALBERTO DURAN B.
uérfanos 1235, oficina 8. Casilla 14.

NICANOR ELGUETA
alería Alessandri 19-A. Teléfono 6. Asuntos civiles, comerciales, ineros y criminales.

ALVARINO GALLARDO NIETO
humada 13, altos. Teléfono 2848.

HECTOR ARNALDO GUERRA
suntos criminales, nulidades matrimonios, divorcios. Teléfono 4352. anto Domingo 1251.

OSVALDO HEVIA L.
orandé N.o 244. Casilla 1881.

MANUEL MERINO E. — LUIS MERINO E.
andera 166. Teléfono 3077. Casilla 3401. 10-1 y 4.30-5.

LORENZO MONTT. — AMBROSIO MONTT WILMS
ompañía 1307. Teléfono 1307.

BERNARDINO LEIVA
bogado. Bandera 552. Casilla 2068.

MANUEL OLIVA
alería Alessandri 15-A. Teléfono 103. Juicios civiles y criminales.

ROBERTO DE PETRIS
studio y domicilio: Galería Alessandri 25, segundo piso. Teléfono 56. Casilla 4044.

ANTONIO PLANET O.
specialmente cuestiones comerciales. Estudio: Bandera 160. Casilla .o 4024. Teléfono Inglés 1137. antiago, Huérfanos 234, oficina 0-11.

UBERTO SALGADO GALLARDO
riminalista. Alegatos Corte. Asuntos civiles, militares. Estudio, domicilio: Bandera 667.

LISANDRO SANTELICES E.
bogado. Compañía 1246. Teléfono 31.

HUMBERTO YAÑEZ VELASCO
gustinas 618. Teléfono 1614.

ULIO ZAMORA LARRAIN
ANIBAL VERGARA BARROS
bogados. Amunátegui 550. De 10 12.

INGENIEROS

ALFREDO LEA PLAZA
oneda 1108. Teléfono 137.

RAFAEL TORREBLANCA
ficina técnica: Galería Alessandri 0. Casilla 952. Teléfono 1349.

MEDICOS

Dr. ITALO ALESSANDRINI
irugía y ginecología. 1 a 2. Merced 322. Teléfono 3555.

Dr. AMUNATEGUI OSSA
Oculista. Catorce años Europa, ocho años médico director Hospital de Ojos Condado Stondford (Inglaterra). Merced 494. De 1.30 a 4. Teléfono 602.

Dr. ALCAINO
Oído, nariz, garganta, vías lacrimosas. Especialista Hospital Salvador y Niños, 3-5. Dieciocho 257. Teléfono 257.

Dr. CARLOS D. AGUIRRE
Especialidad vías urinarias, venéreas y sífilis. Carmen 191. De 5 a 7.

Dr. ARNELLO
Cirugía, anestesia general, venéreas. García Reyes 17. De 12-3. Hospital San Vicente, 4-5.

Dr. ANIBAL ARIZTIA
Enfermedades niños. Consultas 1.30 a 3.30. Teléfono 1547. Huérfanos 1724.

Dr. BUNSTER
Médico Hospital San Juan de Dios, Asistencia Pública. Santa Rosa 38. Consultas: 2 a 3. Teléfono 3476.

ARTURO BARRAZA ARAYA
MEDICO CIRUJANO
Especialmente vías urinarias, venéreas, sífilis. De 3 a 6. Puente 557. Teléfono 4364.

Dr. BORCUEZ SILVA
Estudios Europa. Pulmón, corazón, estómago, intestinos. Rayos X. 4-6. Arturo Prat 80. Teléfono 19, Matadero.

Dr. EIFO BUSTOS
Estudios en Europa, medicina interna, preferentemente corazón, estómago, 2 a 5. Cochrane 177.

Dr. BISQUERT
Vías urinarias y sífilis. Moneda 859. De 2 a 5. Casilla 2562. Teléfono 956.

Dr. J. BRONFMAN

Estudios Europa. Cirugía Ginecología. Venéreas, 2 a 5. Compañía 1463. Teléf. 2457. (Teléf. domicilio 3086).

Dr. JULIO BUSTOS
Médico ciudad Santiago. Medicina interna. Niños, sífilis. Recoleta 707. De 2-4.

Dr. ROBERTO BALTRA G.
Medicina general, vías urinarias. 3.30 a 6. Ahumada 11. Teléfono 170, Parque.

Dr. BARRENECHEA

Oculista y especialista en oídos, nariz y garganta. Estado 91. Regresó.

Dr. BRAGA CASTILLO
Rayos X. Merced 136. Teléfono 1393. Consultas: de 9 a 10 y 1 a 4.

Dr. MARIANO BAHAMONDES RUIZ
Cirugía y ginecología. Cochrane 66. 3 a 5. Domicilio: Delicias 1230.

Dr. HECTOR CORONA T.
Se dedica exclusivamente a exámenes de laboratorio. Delicias 868. Teléfono 2483.

Dr. RODOLFO CASTILLO

Oídos, nariz, garganta, de 10 1|2 a 12 y de 2 a 5. Delicias 1164.

Dr. ALDO CONTRUCCI
Estudios Europa. Medicina interna. Sífilis. Agustinas 1729. 2.30 a 4.30. Teléfono 2240.

Dr. LEON CHONCHOL
Medicina general. Rayos X. Sífilis, piel, venéreas. Consultas: 2 a 5. Serrano 34.

Dr. CASTAÑEDA IGLESIAS
Médico residente Hospital Niños. Trasladóse Compañía 1839. Teléfono 254. De 1.30 a 3.30.

Dr. CHARLIN
Pofesor enfermedades de la vista. 3 a 6. Compañía 2115. Teléfono 232.

Dr. CROIZET
Trasladóse Londres 25, entre Serrano y San Francisco. De 1 a 3. Teléfono 637.

Dr. EDUARDO CRUZ-COKE L.
Medicina interna. Merced 305. De 4.30 a 6.30.

DOCTOR RODOLFO CASTILLO S.
Oídos, Nariz y Garganta
Consultas de 3 a 7. Delicias 1164.

Dr. ENRIQUE GONZALEZ H.
Estudios Europa, especialmente estómago, intestinos, hígado, diabetes, obesidad, reumatismo. Ejército 614. De 1 a 3.30.

Dr. E. DAVILA H.
Estudios Europa. Medicina interna. Laboratorio, de 5 a 7. Nataniel 113.

RODRIGO DONOSO GAETE
Medicina interna. Lunes, Miércoles y Viernes, 3 a 5. Santo Domingo 1474. Teléfono 256.

Dr. DODDS
Cirugía huesos, injertos óseos, cirugía cráneo-cerebral, de la médula y nervios. Estudios Estados Unidos. Europa. 21 de Mayo 572, 3 a 5.

Dr. RICARDO DONOSO
Enfermedades del corazón, pulmón. Regresó de Europa, 2.30 a 4.30. Agustinas 619.

Dr. PAULINO DIAZ
De 1.30 a 4. Enrique Concha 42. (Entrada por Delicias o Erasmo Escala).

Dr. CARLOS DOREN N.
Enfermedades de señoras. Cirugía. Monjitas 536. Teléfono 2571. Consultas: 1 a 4.

Dr. DIMITSTEIN

Agustinas 1303, esqu. a Teatinos. Rayos X. Medicina general, especialidad corazón, pulmón, estómago e hígado, 1-4. Teléfono 3843.

Dr. ESPINA
Rayos X. Medicina interna. Estudios Europa. Delicias 1220, esquina Gálvez. Teléfono 2102. De 1.20 a 4.

Dr. ENDARA
Medicina interna. Especialmente estómago, corazón. Obesidad, 1.30 a 4. Santo Domingo 1237.

Dr. FRANCISCO EDWARDS
Estudios Europa. Vías urinarias. Teatinos 10. De 2 a 4. Regresó.

Dr. FUENZALIDA CORREA
Cirugía, enfermedades señoras. Partos. De 2 a 3. Huérfanos 745. Teléfono 466.

Dr. FUENZALIDA BRAVO
Profesor extraordinario. Enfermedades de niños. Merced 560. Teléfono 721, 2 a 4.

Dr. FONTECILLA
Estudios en Europa. Afecciones pulmonares y nerviosas. Rayos X. Delicias 1026.

Dr. Carlos Garcés Baeza

Delicias 1276. Teléfono 3747

Exámenes químicos, bacteriológicos. Reacción Wassermann. Rayos X. Medicina interna, 1 a 5.

Dr. RICARDO GUNTHER
Ayudante Clínica Ginecológica. Universitaria. De 2 a 4. Av. España 696. Teléfono 253, Parque.

Dr. FELIX GROHNERT B.

ENFERMEDADES DE LA PIEL, SIFILIS Y VENEREAS

Luz ultra-violeta. Radioterapia, de 2 a 5. Ejército 281.

Dr. ANIBAL GREZ
Oídos, nariz y garganta. De 3.30 a 5.30. Merced 224. Teléfono 3555.

DOCTOR GIANELLI
ESTUDIOS EUROPA
SIFILIS PIEL VIAS URINARIAS
21 de MAYO 562
CONSULTA de 2 a 6

Dr. GREENE
Estudios Europa. Cirugía y Ginecología. San Martín 509. 2-4. Teléfono 2860.

Dr. GIANANI

Medicina interna, especialmente pulmón, corazón, venéreas, sífilis, de 10 a 11 1|2 y 3 a 5. Agustinas 1111. Dep. 4.

Dr. GUSTAVO GIRON L.
Cirugía y Ginecología. Brasil 32. Teléfono 3126, de 1 a 3.

Dra. JUANA DIAZ MUÑOZ
Especialista enfermedades señoras y niñas. 4-8. Delicias 858. Teléfono 1715.

A. ICAZA BARROS
Médico cirujano
Santo Domingo 789. Teléfono 2809.

Dr. ALEJANDRO INFANTE
Médico Jefe Policlínico. Niños Hospital Salvador. 2 a 5. Delicias 258.

Dr. AGUSTIN INOSTROZA
Cirugía general especialmente de niños. Sífilis. 1-6. Puente 583.

Dr. JOHOW
Estudios Europa. Cirugía y Ortopedia. Adultos, niños, 3-4. Santo Domingo 1523.

Dr. ROBERTO JARAMILLO
Ejército 707. Teléfono 142. Parque.

Dr. KORNER ANDWANTER
Estudios en Estados Unidos. Cirugía, ortopedia. Consultas: 1-4. Santo Domingo 628.

INSTITUTO RADIOLOGICO
Radioscopia, radiografía, radioterapia, aplicaciones radium.

Dr. ADOLFO KAPLAN
Estudios Estados Unidos y Europa. Compañía 1429.

Dr. H. LEA-PLAZA

Estudios en Europa. Compañía 2115. De 2-5. Teléfono 3880.

Dr. TEODORO LEIBLE
Enfermedades nerviosas. Medicina interna. Rayos X. Lunes, Miércoles, Viernes 5-7. Martes, Jueves, Sábado: 2-4. Olivos 794.

Dr. LABRA LETELIER
Nariz, garganta, oídos. Consultas: de 1 a 5. Compañía 1361.

Dr. ARMANDO LEON I.
Cirujano. Compañía 1909. Martes, Jueves, Sábado: 1-3. Teléfono 2846.

Dr. LOIS
San Pablo 1236. Medicina general. Vías Urinarias. Sífilis. De 1 a 4.

Dr. LAVAL
Medicina interna. Amunátegui 24. de 1—3. Domicilio: Cochrane 848.

Dr. MEZA OLVA
Estudios Europa. Medicina interna. Sífilis, 4-6. Dieciocho 268. Teléfono 1769. Domicilio: Vicuña Mackenna 955. Teléfono 9. Santa Elena.

Dr. MONTERO
Enfermedades piel, sífilis y venéreas. Delicias 1694, esquina Castro.

Dr. MOORE FUENZALIDA
Enfermedades señoras. Cirujano Hospital San Borja. 1.30 a 3.30. Vergara 155. Teléfono 3074.

DOCTOR ITALO MARTINI Z.
Oculista
Regresó de Europa — Ahumada 17. Consultas 3 a 5.

Dr. JUAN MARIN
Ausente hasta 1.o Marzo.

Dr. MORALES BELTRAMI
Medicina general. Especialmente niños. Catedral 2237. De 1 a 3.

Dr. JUAN MONTENEGRO M.
Enfermedades de niños. Compañía 1770. Teléfono 2120.

Dr. OSCAR MELENDEZ
Medicina interna. Sífilis. Merced 773. De 3-5. Domicilio: Sazié 2001. Teléfono 2246.

Dr. MALBRAN
Enfermedades internas y nerviosas. De 2 a 6. San Antonio 684.

MANUEL MORENO
Medicina general. Particularmente pulmón, estómago, intestino. Tratamiento especial, tuberculosis pulmonar. Estudios Europa. San Francisco 155. 2.30 a 4.30.

Dr. H. NUÑEZ ZAMORA
Martes, Jueves y Sábado, 2-6. Matucana 2?0. Teléfono 291. Estación.

Dr. LUIS OPA[illegible] P.
Jefe Policlínico Niños. Profesor [illegible]. Compañía 3097. De 1 a 2.30.

Dr. ORREGO PUELMA
Médico Hospital San Juan de Dios. [illegible] 1.30 a 2.30. Agustinas 1214. Teléfono 1?17.

Dr. OHLERICH
Titulado Alemania y Chile. Medicina interna. Enfermedades Niños. Teléf. 332. Catedral 1483. De 2-4.

Dr. PANTOJA
Corazón, pulmón, estómago, sífilis. Delicias 1276. 2 a 4. Teléf. 3747. Sto Domingo 1036, 6 a 8. Teléf. 574.

Dr. MARCIAL PARADA
Oídos, nariz, garganta. De 3 a 5. Santo Domingo 831. Teléfono 1839.

Dr. A. CUSTODIO POBLETE
Medicina interna y niños. Recoleta 65. De 1.30 a 2.30. Teléfono 4665.

Dr. DAVID PULIDO I.
Enfermedades niños. Santo Domingo 1790. Teléfono 2152. De 1 a 4.

Dr. PRUNES
Estudios Europa. Jefe Clínica, piel, Venéreas. Merced 490. Casilla 2896.

GUILLERMO PUELMA
Médico cirujano, 171 Avenida Vicuña Mackenna. Ausente en Europa.

Dr. OSCAR PERALTA
Medicina general, señoras, 3 a 4.30. Prat 672. Teléfono 194. Matadero.

Dr. ALBERTO PANATT
Médico-Jefe Policlínico Prof. García Guerrero, Pulmón, corazón, estómago, hígado. Rayos X. Teléfono 1211. Huérfanos 1819. De 2 a 4.

Dr. EDUARDO DE RAMON
Regresó de Europa. Cirugía, enfermedades señoras, 1 a 3. Agustinas 1066. Teléfono 3622.

Dr. ALBERTO RAHAUSEN
Carmen 47. De 4-6. Teléfono 3022. Riquelme 47. De 1 a 4. Teléfono 1642.

Dr. JOEL RODRIGUEZ P.
Estudios Europa. Medicina interna. Especialidad estómago, intestinos. Rayos X. De 2 a 4. Amunátegui 639. Teléfono 2810.

Dr. DEL RIO GUNDIAN
Medicina interna. De 2 a 4. Trasladóse Santo Domingo 2064. Teléfono 4233.

INSTITUTO SANITAS

AGUSTINAS 1255

Laboratorio, Autovacunas. Radioscopias. Terapia de Radium y de Rayos X. Luz ultra-violeta. Aplicaciones eléctricas. Inhalaciones de Radium. Baños de ácido carbónico. Diatermia.

Dr. SCROGGIE
Especialidad enfermedades de niños. Jefe de Clínica de niños. Universidad de Chile. Consultas de 2 a 4 P. M., Claras 490.

Dr. STOLTING
Oculista. Médico recibido Alemania y Chile. Compañía 1392. De 3 a 6.

Dr. SUAREZ ALVAREZ
Oculista. Jefe Clínica Oftalmología. Trasladóse Compañía 1480. De 1-3.

Dr. CESAR RODRIGUEZ LEON
Medicina interna general. Adultos y niños, 1-3. Catedral 2607.

Dr. SANTANDER
Estudios Europa. Corazón, riñón, sífilis. Rayos X. Laboratorio: Alameda 2131. De 3 a 5.

Dr. SANCHEZ DEL POZO
Medicina interna, De 2 a 4, Monjitas 559. Teléfono 3828.

Prof. Dr. SOTO PARADA
Laboratorio Clínico. Moneda 1035. De 3 a 6.

Dr. MARCOS A. SEPULVEDA R.
Laboratorio: Bandera 736. Teléfono 823. Exámenes completos sangre, orina, esputos, etc. Cultivos autovacunas. Abierto a toda hora.

Dr. CRISTOBAL SAENZ
Estudios en Europa. Afecciones médico-quirúrgica del abdomen. Especialmente estómago. Sífilis. Rayos X. De 3 a 4. Agustinas 1889. Teléfono 3098.

O. SCHWARZENBERG Th.
Médico-cirujano. Enfermedades de niños. De 2 a 3. Santo Domingo N.o 1523.

CARLOS SEAMAN
Médico-cirujano. Regresó. Consultas 1.30 a 4. Delicias 2391.

Dr. HELLMUTH SIEVERS W.
Médico-cirujano. Domicilio: Molina 67?. San Antonio 275. De 2 a 3 1|2.

Dr. TASSO
Estudios Europa. Villa Salus, Av. Pedro Valdivia 2380. Teléf. 37, Ñuñoa. Consultas 9 a 11. Sanatorio Privado, cura natural Obesidad, Diabetes, Arterio Esclerosis, Reumatismo, Gota, Enfermedades Corazón, Hígado, Riñones. Y 1 a 4, en Agustinas 1111. Dep. 4.

Dr. TORRES TORRES
Jefe Clínica Prof. Korner. Enfermedades internas y cirugía. Catedral 1249. De 2 a 5.

Dr. VEGA MACHER
Exclusivamente pulmón. Nataniel 109. De 2 a 3.30. Lunes, Miércoles y Viernes.

Dr. J. M. VERGARA KELLER
Regresó de Europa. Partos, ginecología. Agustinas 828. De 2 a 4. Teléfono 2855.

Dr. RAUL VENTURA JUNCA
Médico Hospital Salvador. Medicina interna. Corazón y sangre. 4.30 a 5. Monjitas 559. Teléfono 3828.

Dr. VILLAGRA
Estudios Europa. Únicamente pulmón. Rayos X. 2-6. Dieciocho 427-A. Teléfono 134 (Parque).

Dr. JAIME VIDAL OLTRA
Ex-Director Sanatorio San José Pulmón, corazón, tubo digestivo. Laboratorio, 3 a 5. Puente 557.

Dr. G. F. VIDAL S.
Delicias 2696. Teléfono 245. Estación. Consultas: 5 a 6.

Prof. Dr. VARGAS SALCEDO
Se trasladó Compañía 2499. Teléfono 1069. Martes, Jueves, Sábado De 2-5.

Dr. VICUÑA HERBOSO
Jefe Clínica Servicio Prof. García Guerrero, Hospital San Vicente. Medicina interna, especialmente enfermedades del corazón. Martes, Jueves, Sábado, 2.30 a 4.30. Almirante Barroso 270. Teléfono 1058.

Dr. YANEZ G.
Estudios Europa. Piel, sífilis, venéreas. Trasladóse Delicias 865. De 3 a 6. Casilla 618.

Dr. WAUTH ALDUNATE
Estudios en Europa. Medicina interna. Especialmente enfermedades internas. Venéreas, Sífilis. Reacción Wassermann, 2 a 4. Compañía 1853. Permanecerá en Santiago durante vacaciones.

Dr. WEINSTEIN
Estudios Europa. Enfermedades de la piel. Sífilis y venéreas. Radioterapia y luz ultra-violeta. Agustinas 1357, de 2 a 6.

Dr. WIREN
Oídos, nariz, garganta. Compañía 1050. De 2 a 3.

DENTISTAS

Dr. CERDA LOPEZ
Dentista. Riquelme 47. Teléfono 1642. Atenderá vacaciones.

Dr. CLODOMIRO CONTRERAS
San Antonio 451. Teléfono 3092. Horas: 9-11 y 3-6.

Dr. A. DE LA FUENTE
Trasladóse Catedral 1230. Larga práctica doctor Valenzuela Basterrica.

FORTUNATO ENCINA
Especialmente puentes, placas, coronas, extracciones. Huérfanos 762.

CLINICA DENTAL FERREIRO C. y M. VALDIVIESO MORALES
Precios módicos. San Antonio 830.

Dr. GALLARDO GONZALEZ
Estudios en Filadelfia. Consultas diurnas y nocturnas. Echaurren 26. Regresó.

PEDRO MENDEZ
Estudios Estados Unidos, Europa. Precios antiguos. Huérfanos 782.

ARMANDO MORA PINOCHET
Dentista. Trasladóse Santa Rosa 672.

ALFREDO MUÑOZ LOBOS
Extracciones sin dolor. Somnoformo, puentes, placas. Tratamientos rápidos; Compañía 1852.

CLINICA DENTAL Dr. VALENZUELA BASTERRICA
Atendida por Médico Cirujano y cuatro dentistas especialistas. Riquelme 47. Teléfono 1642.

ISAAC VAISMAN B.
Especialista enfermedades boca, extracciones difíciles. Coronas, [illegible] tes. 2 a 5. Dieciocho 52.

DOCTOR ROGAT
ESPECIALISTA
PIORREA-ALVEOLAR
ENCIAS SUPURANTES
DIENTES MOVIBLES
BOLSA COMERCIO
DP. [illegible]

LUIS PLAZA
Diez años jefe Clínica Prof. Va- zuela Basterrica. Extracciones [illegible] ciles, cloroformo. Serrano 4?, jos. próximo Delicias.

DENTISTA SALAZAR ROIJERS
DENTADURAS
OBTURACIONES
EN HORAS
Alameda [illegible]

GERMAN UGARTE DONOSO
Dentista. Trasladóse: San A[illegible] 574.

VETERINARIOS

SCHMIDT HERMAN
Enfermedades animales en [illegible] Llamados domicilio, San A[illegible] 457. Teléfono 3649. De 9-11 y [illegible]

ARQUITECTOS

RICARDO MOUAT
Arquitecto. Edificio Ariztía, [illegible] piso, oficina 1.

OFICINA DE CONSTRUCC[illegible] Económicas y de Renta
E. LEOPOLDO NAVARRETE
Morandé 67. Teléfono 318[illegible] 380.

EDUARDO TASSO
Construcciones, transforma[illegible] reparaciones. Honorarios: [illegible] ciento. Huérfanos 1258.

MATRONAS

SARA OSORIO DE GONZ[illegible]
Matrona. Pensionado partic[illegible] ra partos y curaciones [illegible] Asistencia a domicilio. R[illegible]

PENSIONADO PARTICUL[illegible]
Mercedes Rojas, Matrona. [illegible] go 930. Recibo enfermas [illegible] nos internas. Consultas tod[illegible]

MATRONA BRAZO
Recibo pensionistas. Atiend[illegible] micilio. Inyecciones. Huérfa[illegible] 2460.

Mme. E. FRAGNAUD
Matrona francesa. Trasladó[illegible] nida Matta 72, entre Vicuña [illegible] kenna y Santa Elena.

CLINICA PRIVADA DE O[illegible] TRICIA
Señora Reyes, Matrona G[illegible] gista. Establecimiento [illegible] atendido por dos cirujanos [illegible] listas. Recibo enfermas d[illegible] partes del país. Partos, [illegible] módicos. Consultas gratis. [illegible] ralda 636.

E. SILVA DE ROMA[illegible]
Trasladóse Avenida Matta [illegible]

PENSIONADO Dra. VICE[illegible]
Recibo enfermas de provi[illegible] ses. días. Asistencia comp[illegible] tos, 50 pesos. Turnos per[illegible] San Diego 57.

ANA G. VARGAS BA[illegible]
Partos. Recibe pensionist[illegible] Americana 627.

MATERNIDAD PARTICU[illegible]
Recibo pensionistas. Partos [illegible] 50 pesos. Curaciones. Consu[illegible] tis. San Diego 267.

CARMELA TORO G[illegible]
Partos. Asistencia tora ho[illegible] be enfermas. Matucana 6[illegible]

VARIOS

GONORREA E IMPOTE[illegible]
Debilidad vital y gonorrea, [illegible] afecciones, prostatitis. Sup[illegible] por más crónicas que sean, [illegible] pocos días, garantías. Sis[illegible] vo. Doctor Winkelmann, [illegible] Alameda 880. De 2 a 5.

DEFUNCION

Ha fallecido trágicamente el cadete ingeniero de la Armada, don

Marcelo Cibié Grignon

Sus restos serán trasladados al Cementerio General, hoy 14 de Enero, a las 5 P. M.

El cortejo partirá desde García Reyes 333, casa 4.

LA FAMILIA.

DEFUNCION

Avisamos a sus parientes y amigos que ha fallecido don

Agustín Ossa Fernández

Sus restos serán trasladados al Cementerio General hoy 14 a las 4.30 P. M.

El cortejo partirá desde su casa habitación calle Compañía N.o 1612.

LA FAMILIA.

DEFUNCION

Ponemos en conocimiento de nuestras relaciones el sensible fallecimiento de

Eugenia Rodríguez Peschek

acaecido trágicamente el día 11 del presente. Sus restos fueron sepultados privadamente.

LA FAMILIA.

LUTOS

Encontrará usted el mejor surtido en plaza, en el

MANTO ELEGANTE

PASAJE MATTE 28

Especialidad en Tocas y Sombreros de Crepé y Georgette.

La Casa no tiene Sucursal.

La Humanitaria

Pompas Fúnebres

SAN DIEGO esq.
CONCEPCION

Tel. 244 Matadero

SERVICIOS DESDE $ 30

POMPAS FUNEBRES "LA CONFIANZA"

Servicios completos a precios sin competencia

SAN ANTONIO 62

(Entre Moneda y Alameda)

TELEFONO INGLES N.o 639

SOCIEDADES ANONIMAS

Banco Español de Chile

Desde esta fecha se pagará a los señores accionistas el Dividendo de $ 7 por acción acordado en la Junta General del 12 del presente.

Santiago, Enero 14 de 1924.

MANUEL CASTRO VALDIVIA,
Gerente.

LA MUNDIAL

Compañía de Seguros Generales

De acuerdo con los artículos 8, 9, 39 y 41 de los Estatutos, se cita a los señores Accionistas a Junta General Ordinaria para el Miércoles 23 del corriente, a las 4 P. M., en las oficinas de la Compañía, Bandera esquina de Moneda, para darle cuenta de la Memoria y Balance anual del año próximo pasado.

El Registro de Accionistas está cerrado desde el 24 del mes próximo pasado hasta el 23 del corriente, inclusive.

Santiago, 5 de Enero de 1924

Carlos Mascaró Serrano,
Director-Gerente.

E—23

BANCO HIPOTECARIO DE CHILE

AUMENTO DE CAPITAL

Para llevar a efecto lo acordado en Junta General de 12 de Julio de este año, se avisa a los señores Accionistas que tienen opción para suscribir una acción por cada cinco de las registradas a sus nombres, según nómina que se formará.

El importe de las nuevas acciones, a razón de $ 400 cada una, deberá pagarse del 1.o al 15 de Enero en la Oficina del Banco.

Los accionistas residentes fuera de Santiago, pueden hacer el pago por intermedio del Banco de Chile.

El derecho a suscribir las acciones sólo se hace efectivo mediante su pago en el plazo indicado.

El Registro de Transferencias de acciones estará cerrado desde el 1.o al 15 de Enero de 1924.

Santiago, Diciembre 15 de 1923.

Salustio Barros O.,
Gerente.

"LA ALEMANA"

SOCIEDAD NACIONAL DE SEGUROS GENERALES

Desde esta fecha se pagará a los señores Accionistas, en las oficinas de la Sociedad, Bandera 164, el dividendo de $ 15 por acción, acordado en junta general de hoy.

Santiago, 11 de Enero de 1924.

ALBERTO VILLEGAS,
Gerente.

Comp. de Consumidores de Gas de Santiago

En virtud de lo dispuesto en el artículo 30 de los Estatutos, cítase a los señores Accionistas a Junta General Ordinaria para el Viernes 25 del presente, a las 3 P. M., a fin de someter a su aprobación la Memoria y el Balance correspondiente al segundo semestre de 1923.

La reunión tendrá lugar en las Oficinas de la Compañía, Santo Domingo N.o 1061.

Santiago, 12 de Enero de 1924.

JULIO GARRIDO,
Presidente.

UNION CHILENA

Compañía de Seguros, fundada el año 1853

De orden del Directorio, se cita a los señores accionistas a Junta General Ordinaria, en la oficina de la Compañía, calle Moneda N.o 1140, para el día Martes 15 del presente a las 3 P. M.

Santiago, Enero 4 de 1924.

JOAQUIN L. ERRAZURIZ
Administrador.

E-15

Sociedad Fábrica Nacional de Vidrios

En conformidad a lo acordado por el Consejo Directivo, se repartirá a los señores Accionistas un dividendo de

Tres pesos por acción

que se pagará por el Banco de Chile, en Santiago y Valparaíso, el 15 del presente mes.

El Registro de Accionistas permanecerá cerrado desde hoy hasta el 15 inclusive.

EL GERENTE. E-15

Compañía Chilena de Tabacos

Junta General Ordinaria de Accionistas

Se cita a los señores accionistas a Junta General Ordinaria, para presentarles la Memoria y Balance de las operaciones de la Compañía, correspondientes al segundo semestre de 1923, para el día 21 del presente mes, a las 2 de la tarde, en el local de la Bolsa Comercial, calle Cochrane N.o 695.

MANUEL FERNANDEZ GARCIA,
Presidente

—o—

El Registro de Accionistas quedará cerrado, desde el 12 al 21 del actual, ambos inclusive.

EL GERENTE.

Valparaíso, 10 de Enero 1924.

E-21

Banco de Chile

En virtud de lo dispuesto en el artículo 46 de los Estatutos, se cita a los señores Accionistas a Junta General Ordinaria para el Lunes 14 del presente, a las 3 P. M.

Santiago, 3 de Enero de 1924.

AUGUSTO VILLANUEVA G.,
Presidente.

E-14

Banco de Chile

Para los efectos del artículo 52 de los Estatutos, el Registro de Transferencias de Acciones permanecerá cerrado desde esta fecha hasta el 14 inclusive del presente mes.

Santiago, 3 de Enero de 1924.

PEDRO A. TORRES
Director-Gerente

E-14

BANCO NACIONAL

En conformidad con lo dispuesto en los artículos N.os 37 y 38 de los Estatutos, se cita a Junta General Ordinaria de Accionistas, para el Lunes 14 del corriente mes, a las 4 1|2 P. M., en la Oficina del Banco.

Santiago, 4 de Enero de 1924.

V. BLANCO,
Presidente

E—14

Banco Nacional

Para los efectos del artículos 43 de los Estatutos, el Registro de Transferencias de Acciones, estará cerrado desde el 4 hasta el 14 del actual inclusive.

ABEL GOMEZ
Director Gerente

Santiago, 3 de Enero de 1924.

E-14

Sociedad Cooperativa Militar

De acuerdo con el artículo 39 de los Estatutos, cítase a Junta General de Accionistas para el 31 de Enero del año en curso, a las 6 P. M., en el local de la Sociedad, con el fin de aprobar el Balance y la Memoria correspondientes al segundo semestre del año próximo pasado. Además, en esta Junta se tratará sobre la conveniencia de aumentar o mantener los actuales precios de las confecciones militares y civiles.

Santiago, 12 de Enero de 1924.

EL DIRECTORIO.

E-14

Banco Italia[illegible]

De conformidad co[illegible] dispuesto en los artícu[illegible] y 44 de los Estatutos, [illegible] ta a los señores Acci[illegible] a Junta General Ordi[illegible] para el Jueves 17 del [illegible] rriente, a las 4 P. M.

Valparaíso, 4 de Ene[illegible] 1924

ANGEL MI[illegible]
Presid[illegible]

Banco Italia[illegible]

Para los efectos d[illegible] tículo 48 de los Est[illegible] el Registro de Tran[illegible] cias de Acciones qued[illegible] rrado desde el 7 al 1[illegible] corriente mes, ambos [illegible] sive.

Valparaíso, 4 de Ene[illegible] 1924

CARLOS CASTI[illegible]
Gere[illegible]

COMPAÑIA DE REFINE[illegible] DE AZUCAR DE [illegible] DEL MAR

CITACION A ASAMBLE[illegible] RAL EXTRAORDINA[illegible] ACCIONIST[illegible]

Convócase a Asamblea [illegible] Extraordinaria de Accio[illegible] el Lunes 14 del actual, a [illegible] P. M., en la oficina d[illegible] pañía, calle Urriola N.o [illegible] el fin de que se pronun[illegible] un proyecto de incorpo[illegible] Sociedad, la negociació[illegible] Compañía de Refinería d[illegible] de Penco, y, en caso d[illegible] te aprobado, aumentar [illegible] social, en la suma de [illegible] prórroga de la duración [illegible] ciedad y la reforma de [illegible] los pertinentes de los E[illegible] determinadamente de lo[illegible] N.os. 1.o, 2.o, 4.o, 5.o, 6[illegible] 19, 20, 21, 23, 25, 27, [illegible] 8.o, 13, y 14, 34, 35, 3[illegible] 49, la agregación de un [illegible] merando al artículo [illegible] sión del artículo 33, y [illegible] la numeración de los [illegible] posteriores a este últ[illegible]

El Registro de Acc[illegible] manecerá cerrado, des[illegible] del actual, ambos inc[illegible]

Valparaíso, 3 de Ene[illegible]

EL DI[illegible]

LA NACION

Santiago, 14 de Enero de 1924

EL CRECIMIENTO DE LOS PRESUPUESTOS Y LAS NUEVAS LEGISLACIONES TRIBUTARIAS

Nuestro impuesto sobre la renta ha sido un efecto indirecto de la gran guerra. En efecto, la guerra moderna afecta principalmente a la Hacienda Pública y, en consecuencia, al régimen monetario y a los sistemas tributarios. Para Francia, por ejemplo, la última guerra ha significado un gasto de 207 mil millones de francos (1.o de Agosto 1914 a 31 de Diciembre de 1919—Georges Bonnet—Les Finances de la France). El presupuesto ordinario francés más inmediato al comienzo de la guerra era de 5,210 millones de francos. La Hacienda Pública, para costear la guerra, ha debido, en consecuencia, elevar los recursos de 5 mil millones a un promedio de 40,000 millones. Para atender a esa elevación de gastos sólo ha podido disponerse de los tres recursos clásicos, o sea, el impuesto, el empréstito y la emisión. Así, Francia atendió al gasto de la guerra —207 mil millones—recurriendo al impuesto en un 16%; al empréstito consolidado en un 27%; a la emisión de vales del tesoro y avances en billete del Banco de Francia en un 57%.

Como efecto final de estos procedimientos financieros se tiene en 1924:

1.o Una elevación de 5 mil a 25 mil millones en el presupuesto ordinario.

2.o Una elevación de 35 mil a 300 mil millones en la Deuda Pública.

3.o Una depreciación de 50% en la moneda nacional.

El efecto del crecimiento de la deuda se traduce, finalmente, en aumento del presupuesto ordinario por razón del servicio anual. Asimismo la depreciación de la moneda, que obliga a elevar los gastos presupuestarios de acuerdo con los nuevos índices de costo de la vida y demás valores.

Esta misma elevación de gastos de la Hacienda Pública por causas directamente derivadas de la guerra puede observarse en el presupuesto inglés, cuya cifra total pasó, en el curso de la guerra, de 200 a 1,000 millones de libras...

Indudablemente, uno de los estudios más interesantes que puedan deducirse de las transformaciones provocadas por la guerra, es el relativo a las nuevas legislaciones tributarias puestas en vigencia a fin de atender a un aumento de entradas fiscales ascendente a cinco o más veces los totales de ante guerra.

La primera observación que de esto puede deducirse es la existencia de cierta **elasticidad tributaria** capaz de asegurar, en cierto sentido, una verdadera inmortalidad económica de las naciones. Mucho podrá decirse del **"pesado fardo tributario"** que hoy arrastran las naciones europeas. Pero es la verdad que lo mismo se decía antes de la guerra, cuando las cargas tributarias eran cinco o más veces inferiores a las de hoy día. Así, de 1875 a 1914, la Francia demoró casi cuarenta años en pasar de un presupuesto de 3 mil a 5 mil millones, asegurándose por los economistas que sería imposible pasar de esta última cifra sin agotar la capacidad tributaria del país. Sin embargo, en sólo seis años, 1914 a 1920, se pudo pasar de un presupuesto de 5 mil millones a otro de 25 mil millones, advirtiendo todavía la concurrencia de un período de depresión económica, de pérdida de millones de hombres, de devastación de territorios industriales y de emisiones extraordinarias de papel moneda. Lógicamente, si ese esfuerzo tributario se hubiese producido en un período de desarrollo económico normal, y si en vez de invertir la mitad del presupuesto (12 mil millones) en el servicio de la deuda, se hubiese dedicado la misma suma a gastos de administración interna o explotaciones industriales por el Estado, puede deducirse que la capacidad tributaria habría sido mucho mayor.

La segunda conclusión derivada del efecto de la guerra en la Hacienda Pública es el carácter social de las nuevas legislaciones tributarias aplicadas. Han aumentado las tasas de los impuestos pero, al mismo tiempo, se han hecho más equitativas. A los impuestos aduaneros y sobre los consumos—grupo principal de impuestos indirectos—han sucedido los impuestos directos y sociales sobre el capital, la renta, las herencias y los "plus-valios". Estas nuevas orientaciones se hallan propiciadas por un nuevo criterio dominante en la ciencia financiera que consiste en no hacer del impuesto una simple función fiscal. Siendo evidente las consecuencias directas del impuesto sobre la economía y el equilibrio social, se deduce también la necesidad de que, junto a la satisfacción de los "gastos fiscales" se contemple también en los impuestos "una función de gobierno en el sentido económico y social".

Estas observaciones sobre los efectos de la guerra en la Hacienda Pública de las naciones europeas ayudarán, pensamos, a establecer las bases de orientación de la reforma tributaria que se inicia entre nosotros. Mantenemos todavía un régimen tributario basado principalmente en las aduanas y en los consumos. El impuesto a las herencias y el impuesto sobre la renta señalan ya el comienzo de reforma de nuestro régimen rentístico. Esa reforma será completa cuando, atendiendo a la elasticidad de los nuevos impuestos, ellos estabilicen la Hacienda Pública y aseguren el progreso del país; y cuando, atendiendo al moderno concepto del impuesto, las nuevas legislaciones tributarias satisfagan una función económica y social.

LA INVIOLABILIDAD DE LA CORRESPONDENCIA TELEGRAFICA

Del voluminoso episodio político suscitado en torno a los telegramas presidenciales relacionados con la jira unionista al Sur, hay un aspecto, no el menos grave ciertamente, que ha pasado casi inadvertido al comentario público, y al que sin embargo debe reconocerse considerable significación.

La preocupación general, absorbida en el cariz político y personal del incidente, no se ha detenido todo lo necesario en lo que representa en nuestra vida administrativa el hecho de que este acontecimiento tenga su origen en una infidencia, provocada en la intimidad de un servicio público cuya condición esencial de intermediario de todo género de intereses privados impone en su funcionamiento una reserva absoluta y un invariable respeto a las sagradas garantías de inviolabilidad señaladas a la correspondencia particular por nuestras leyes.

Un telegrama ha sido, no ya divulgado, sino absolutamente interceptado entre el remitente y el destinatario, que ha venido a imponerse de él junto con el país entero, por las publicaciones de la prensa. Ante este acto que importa un gravísimo delito y una violenta transgresión de principios morales de que se halla saturada la civilización moderna, es necesario aceptar que en la repartición en que él fué realizado la presencia de uno o más funcionarios del todo divorciados con el solemne concepto que debe imponerles la delicada naturaleza de sus funciones públicas, o tomados por los intereses electorales o por la pasión partidarista hasta un punto incompatible con la seriedad del servicio y la seguridad de los intereses de la colectividad que lo utiliza.

En realidad, por su aspecto político, la existencia de esta situación irregular es generalmente peligrosa y grave sólo en épocas de agitación y de lucha como la presente. Lo verdaderamente inquietante es que nadie sabe si la fragilidad que permitió la sustracción de un telegrama presidencial no permitirá también, en cualquiera circunstancia de la vida privada, en los negocios, cuyo éxito muchas veces depende de una rápida y segura comunicación confidencial, la divulgación de informaciones particulares.

No entendemos formular con esto cargos a las autoridades de los servicios de comunicaciones. La Dirección de Correos y Telégrafos ha demostrado en su acción un interés por el progreso de los servicios y la comodidad del público, que hemos tenido más de una oportunidad de aplaudir. Sólo deseamos hacer presente cómo la politiquería, introduciendo el moho de la venalidad o de la deshonestidad funcionaria en los rodajes inferiores de un organismo administrativo, puede comprometer la eficacia práctica y el prestigio del conjunto. Un servicio como el de Telégrafos no podrá llenar sus altos fines en la vida social y económica del país sino sobre la base de una amplia confianza pública.

Y al afrentar sus reparticiones con la inmoralidad de una infidencia, los que tal hacen en homenaje a un interés político o electoral inmediato, infieren en realidad un gran daño al país, generando en torno a un órgano elemental de nuestra vida económica una atmósfera de inquietud bien poco propicia a la eficacia de su funcionamiento, y empañando inmerecidamente el prestigio de un servicio público que en la época presente es considerado como un índice elocuente de muchos valores de las naciones modernas.

Viña San Pedro
(J. G. Correa Albano)
EL MEJOR VINO

VINOS
ERRAZURIZ-PANQUEHUE
Sólo para paladares delicados.
Pida estos exquisitos vinos al agente en Santiago.
LUIS GONZALEZ Z.
SANTA ROSA 835.—TELEFONO 464, MATADERO

VENDO
En Santiago
A 5 cuadras de la Estación San Diego, dos chacras de 18 cuadras cada una, con agua abundante, buenos suelos, bien cerradas, etc., especiales para población, industrias o cultivo intensivo.
Precio: $ 16,000 cuadra
Sección Fundos
CARLOS OSSANDON B.
BANDERA 168
CASILLA 1080

CHILE Y EL ORGANISMO INTERNACIONAL DEL TRABAJO

Por el último correo nos llega un interesante folleto editado por la Oficina Internacional del Trabajo de la Sociedad de las Naciones, radicada en Ginebra, folleto que expone y comenta la legislación y política chilena, en lo referente al trabajo.

Tomamos de ese estudio el párrafo de la Introducción, en que se alude a la legislación social en Chile y a la legislación social internacional también de nuestro país.

Dice así esa introducción:

La Legislación Social en Chile. —En los comienzos del presente siglo, la nación chilena ha ido preparando su franca entrada en el terreno de la legislación social.

Hacia 1908, había sido creada la Oficina del Trabajo, bajo la dependencia del Ministerio de Industria y Obras Públicas, paso decisivo para el advenimiento de una legislación social perfecta. La Oficina ha llevado a cabo una labor interesante en lo que toca a la investigación en materia social, elaboración de estadísticas y servicio de informaciones en toda clase de asuntos económico-sociales, sin contar su participación activa en la preparación de leyes sociales.

La Oficina del Trabajo ha sido recientemente reorganizada, quedando dividida en cinco secciones, a saber: Estadística, Inspección e Higiene, Accidentes del Trabajo, Bolsa del Trabajo, y Biblioteca, y Sección Internacional. Las publicaciones editadas por la Oficina son ya muy numerosas.

Inaugura Chile su legislación positiva social en 27 de Diciembre de 1916, con la Ley de Accidentes del Trabajo. Diferentes otros proyectos del mismo carácter han sido presentados posteriormente, acerca del trabajo de las mujeres y los niños, higiene y seguridad del trabajo y otros extremos no menos interesantes.

El Parlamento chileno tiene en estudio — y quizá en el momento actual se han convertido en leyes varios de los proyectos — la reglamentación de la inspección del trabajo, la seguridad en las fábricas, el contrato de trabajo, el mejoramiento de las condiciones en que trabajan los empleados particulares y la Caja de Retiros y Protección del Trabajo, obra del Senador Eliodoro Yáñez. Pero la mayor importancia cabe atribuirla al proyecto de Código del Trabajo, sometido a examen de una Comisión parlamentaria, y que fué presentada al Congreso en 1921 por el Poder Ejecutivo.

En ese proyecto de Código, se ha tratado de formar sabiamente un cuerpo armónico del nuevo Derecho del Trabajo, incluyendo en él algunas leyes ya vigentes, como la de Accidentes del Trabajo, y la de Habitaciones Obreras, modificándolas, claro es, conforme a los consejos de la experiencia. El futuro Código chileno del Trabajo comprenderá disposiciones importantes acerca del contrato de trabajo, de los salarios, participación en los beneficios, edad de admisión al trabajo, jornada de ocho horas, trabajo de las mujeres y de los niños, descanso semanal, higiene y seguridad del trabajo, asociaciones profesionales, huelgas, cooperativas y habitaciones.

La política social chilena se halla, pues, en plena florescencia. Los sindicatos obreros están, en Chile, bastante bien organizados y su fuerza numérica empieza a ser respetable. El elemento patronal, siguiendo el ejemplo de la Asociación del Trabajo de Buenos Aires, ha constituído recientemente una Federación nacional. El Gobierno por su parte, y en particular el Presidente Alessandri, parece seguir con gran atención el movimiento social nacional y extranjero. Tal demuestran las palabras del Mensaje presidencial leído con motivo de la apertura del Congreso Nacional el primero de Junio de 1921, documento en el cual el señor Alessandri solicitaba del Parlamento el pronto despacho de los proyectos de reforma social sometidos a deliberación, especialmente los referentes a la creación de los Ministerios de Agricultura y del Trabajo y la Previsión Social, ya entonces aprobados por la Cámara de Diputados y pendientes de aprobación en el Senado.

La perseverancia del Presidente Alessandri en su laudable esfuerzo, se refleja dos años más tarde en la apertura del Congreso de 1923, solemnidad que aprovecha nuevamente para llevar al correspondiente Mensaje, refiriéndose al fomento de la legislación social chilena, los conceptos a continuación: "Estamos ligados por la fe solemne de una convención internacional a aceptar siquiera las disposiciones mínimas acordadas en las Conferencias del Trabajo que se celebraron en Washington en 1919, en Génova en 1920 y en Ginebra en 1921 y 1922.

Chile y la legislación social internacional. — Con su adhesión al Tratado de Versalles, Chile ha comenzado a prestar su valioso concurso a la grandiosa obra del Derecho Social internacional. Interesado desde antiguo el país en el movimiento que ya anteriormente se marcaba en pro de ese ideal, venía dando especial atención a estas cuestiones.

La Oficina Nacional del Trabajo, por medio de una de sus secciones, ha quedado encargada de los servicios relacionados con la materia, estableciendo el cambio de obras con las instituciones similares del extranjero, y redactando los informes que le pide la Oficina Internacional del Trabajo, sobre el coste de la vida, los problemas de la desocupación, las huelgas, lock-outs, etc.

El Presidente Alessandri, gran propulsor de la legislación social en Chile, percatado de la importancia que reviste el objetivo perseguido por el organismo internacional del Trabajo, se expresa así en la exposición de motivos que antecede al proyecto de Código chileno del Trabajo y de la Previsión Social:

"En nuestra época asistimos al desarrollo lento, pero firme y continuado, de una verdadera labor de creación y de renovación jurídica, a la formación de un derecho nuevo, que podría denominarse el "Derecho del Trabajo". Es así cómo el Tratado de Paz de Versalles, que puso témino a la gran guerra, haciéndose eco del sentir del proletariado mundial sobre la materia, dedicó el título XIII, **acaso el más importante para la Humanidad**, a la organización general del Trabajo".

La frase subrayada en el párrafo que acabamos de transcribir dice bien a las claras cuáles son los propósitos y sentimientos que animan al Gobierno de Chile en lo que se refiere a la ejecución del ideario contenido en la parte décimotercia del protocolo de Versalles, y el apoyo que el organismo pemanente puede esperar del culto pueblo de las riberas del Pacífico.

Dice más adelante el preámbulo a que nos remitimos: "El Tratado de Paz de Versalles y la Conferencia de Washington, **establecieron el mínimum de legislación social**, que ningún país del mundo puede desconocer **sin perder el decoro de nación civilizada**".

"Las orientaciones hondamente democráticas, que animan a los Gobiernos del presente, son una razón más que nos debe mover a dictar una legislación social completa, **a fin de que nuestro país ocupe, en el concierto de las naciones cultas, el lugar que le corresponde**".

Como se ve, la actitud del Gobierno chileno, en lo que toca al elevado plan de formación del Derecho social universal propugnado por los negociadores de Versalles, constituye un loable y evidente ejemplo, merecedor de todo encomio y digno de emitación por el conjunto de los países democráticos que forman el Continente americano.

SEÑORITAS BACHILLERAS

POR JORGE GUSTAVO SILVA.

Mañana asoleada y abrasadora de Enero.

Entre el par de centenares de estudiantes que, arremolinándose en uno de los patios cuadrangulares de la Universidad, aguardan inquietos y sin duda impacientes el momento del emocionante sorteo para el Bachillerato en Humanidades—muchachada alegre y rumoreante, a pesar de lo aleatorio de la perspectiva—se destacan, efectos del color y la línea, veinte, treinta, hasta cincuenta siluetas femeninas: ellas y ellos, adolescentes que, tras de seis bravas jornadas anuales, llegan ahora a la meta legal y escolar más allá de la cual ven ya menos inaccesible el ansiado título profesional.

Ahí está un grupo de ellas, con los asustados ojos fijos en el **cedulario**, repasando y repasando el vasto programa de materias: en el tiempo, los siglos y los siglos, todos los siglos; en el orden de los conocimientos humanos, las **nociones fundamentales** de todos los conocimientos humanos...

¿No han desfilado acaso, por sus cabecitas de niñas el **a b c** de la Aritmética, lo mismo que los más complicados problemas de Matemáticas superiores? ¿No aprendieron ellas, en el Liceo, a conocer desde las **letras** y las **sílabas** hasta la vida y las obras de los ingenios mayores y menores del habla castellana? ¿No han estudiado la lengua de Corneille y de Hugo, tanto como la lengua de Shakespeare y de Longfellow? ¿No saben de Física y de Química, y de Biología y Geografía, y de Historia, y de Instrucción Cívica y de Economía Política?

En seis años de trabajo fructuoso, las alumnas de los Liceos se apropian, en efecto, el mismo programa, extenso y enciclopédico, que los reglamentos imponen a los alumnos de los Liceos; y se ponen en aptitud de absolver airosamente el temido interrogatorio del tribunal examinador, cualesquiera que sean las cédulas que el azar de la urna de sorteo les depare.

Hay que aplaudir este "aguante" para el estudio, esta capacidad para la debida asimilación intelectual, esta perseverancia en el propósito de alcanzar mayor altura, la mayor altura, que revelan las jóvenes egresadas de los Liceos de Niñas.

Hay que ver, en el engrosarse, año tras año, de esta corriente femenina que **sube**—sube de los Liceos a la Universidad—una manifestación de progreso no sólo educacional, sino además social y económico. A estas niñas que estudian, que persisten, a veces heroicamente, en el estudio, puede corresponderle influencia decisiva en la solución de los problemas—no es un solo problema—que a todos y a todas interesa, de la emancipación integral de la mujer.

Profesión **liberal**, carrera **liberal**, se dijo y se dice ahora, como se sabe, por una razón de historia y de etimología, dando a entender con ello que ellas **libertaban y libertan** de lo que, antes más que ahora, se estimó el oprobio, la servidumbre, la esclavitud, del trabajo manual... ¡Vaya la mujer chilena hacia su **liberación**, por la vía de las profesiones liberales con perspicaz discernimiento elegidas, siguiendo ese como sacro llamado de la naturaleza, que es la vocación, y consultando en cada caso el aprovechamiento máximo de las personales aptitudes!

Y las que, alumnas o ex-alumnas de los Liceos, no alcanzan a enfrentar al Bachillerato, ¿qué han de hacer?

¿Cuál es el deber del Estado Docente en presencia de esa numerosa población escolar femenina de los Liceos, que no puede o no quiere echarse a andar cuesta arriba por la vía de las profesiones universitarias?

He ahí una cuestión de índole al par educacional y social, que reviste innegable importancia, y a la cual hemos de consagrar nuestro próximo artículo.

J. G. S.

Crema Almendrina
Hermosea maravillosamente el cutis

LABORATORIO CLINICO
— DEL —
Dr. Leonidas Corona T.
Delicias 868. — Teléfono 2483
Reacción Wasserman. Sección de Química. Sección de Bacteriología.
Tratamiento de las bronquitis crónicas.
AUTOVACUNAS

LA NUEVA
CORONA
La Máquina de Escribir Personal
$ 150.-
al contado
y el resto en 3 mensualidades de $ 125
Conocida en el mercado ya por varios años, destacándose últimamente con sus efectivas y poderosas reformas para convertirse en una real y magnífica
Máquina portátil de oficina,
es hoy en día una razón para ser la preferida en el mundo entero por los hombres de negocios y toda persona que necesita escribir.
EXAMINE LA CORONA, PRUEBELA; CON SEGURIDAD LA ADOPTARA
Solicite catálogos gratis
AGENTES EXCLUSIVOS
CURPHEY & CIA. LTDA.
Santiago, Ahumada esq. Agustinas
Valparaíso, Blanco 637

CARTA ABIERTA

POR ENRIQUE ZAÑARTU PRIETO

"Señor don Luis Claro Solar.—Presente.

Mi estimado amigo:

Con extrañeza y decepción profunda he visto su firma al pie del Manifiesto del Directorio del Partido Liberal.

No quiero referirme en ésta ni a la oportunidad de ese documento, aparecido cuando una comisión de la Unión Nacional estudia proposiciones de arreglo, ya aceptadas por la Alianza Liberal, ni a los términos en que viene radactado, que darían mucho que decir, pues de ellos se desprende que aun siguen ustedes creyéndose los exclusivos guardadores de la seriedad y las conveniencias nacionales, ni a la violencia de la invectiva que, si es explicable en un hombre que se ve por muchos atacado, no lo es igualmente de corporaciones compuestas por cien o más personas...

A nada de lo anterior me quiero referir en esta carta, aunque parece que no debería prestigiar el documento aludido la firma del negociador que, patrióticamente, representó a la Unión Nacional en los arreglos que se gestionaron para poner término a la situación anormal por que atraviesa la política chilena. Sin embargo, no es esto lo que me mueve a escribirle; sé que usted no ha de recibir consejos y, por cierto, no tengo yo la pretensión de dárselos. **El objeto de mi carta es algo que me concierne personalmente. Estoy convencido que usted ha firmado en barbecho o que alguien se ha tomado la libertad de poner su firma sin consultarlo; no puedo explicar de otra manera que venga ella a garantizar ante la faz del país entero hechos que son inexactos y apreciaciones derivadas de ellos que están muy lejos de la verdad.**

Dice, textualmente, el manifiesto:

"El señor Alessandri formó un Ministerio de hombres de combate y los envió a ofrecer un singular programa: su renuncia. ¿A cambio de qué? A cambio de reformas constitucionales que jamás habían sido propuestas por el Gobierno. Prometían además, ellos mismos, que ese Ministerio sería reemplazado por otro que diera seguridades de libertad electoral".

A usted le consta que el señor Alessandri no organizó el Ministerio con el fin indicado en ese párrafo, le consta, también, que, varios días antes, hablé de las reformas constitucionales, como base sine qua non de todo arreglo en casa del señor Tocornal.

Las gestiones se debieron a un acuerdo de la Junta Central Radical y a mi firme propósito, al entrar al Ministerio, de buscar un avenimiento entre la Alianza y la Unión, como lo hice presente a S. E. el Presidente de la República en una carta. Los hechos anteriores son del dominio público y, sobre todo, usted los conoce porque se los hicimos presente con el señor Aguirre.

Dice más adelante, el manifiesto:

"No era ésta sino una misión de paz aparente; al Presidente de la República continuaba no dando cuartel".

La afirmación anterior es inexacta: mientras el Ministerio tuvo a su cargo las gestiones de avenimiento el Presidente de la República no solamente cooperó a ellas sino que se desentendió de los ataques de un manifiesto de la Unión Nacional y de otro documento más en que se le hería con el deliberado propósito de torpedear, en la sombra, las gestiones que usted mismo, por encargo de la Unión, hacía a la luz del sol.

Sigamos ascendiendo la cuesta. Más adelante, se dice:

"En realidad, consumaba un nuevo atropello. Para cumplir la obligación de dar libertad electoral se pedía un precio. En caso contrario se mantendría el actual Ministerio, que importa una amenaza".

Jamás aceptamos que se dijera que el Ministerio a que tengo el honor de pertenecer, no daría garantías electorales... Convengo en que él no satisfará las ambiciones partidaristas de la Unión Nacional que derribó el Ministerio Amunátegui y que se ha manifestado dispuesta a atropellarlo todo a trueque de llevar al Gobierno amigos que garanticen a sus capitalistas-candidatos la segura inversión de los fondos que iban a emplear en el honesto (?) tráfico de comprar votos; pero de ahí a asegurar que no estamos dispuestos a respetar la ley electoral y que a trueque de cumplir este deber exigíamos el precio de reformas, hay una gran distancia.

La verdad es que estábamos dispuestos a sacrificar el interés partidarista, el entusiasmo de los amigos que habían de ver, en los arreglos, debilidad de nuestra parte, en cambio de reformas que son muy necesarias al país y que habrían de poner término a la situación de privilegio que, en casi todos los órdenes de la vida nacional, tiene un grupo de favorecidos por la situación social que ocupan.

Dice, finalmente, el documento a que me vengo refiriendo:

"La Unión Nacional, que no es enemiga de hacer reformas sensatas en nuestra Constitución, venció en aras de la paz pública, la natural repugnancia que le inspiraba tratar en esas condiciones, y aceptó el convenio.

"Pero en el acto la Alianza hizo saber que el nuevo Ministerio, llamado de garantías, sólo presidiría la elección en caso de que las reformas fueran aprobadas por el Congreso, lo que podía impedir cualquier grupo de Diputados o Senadores ajenos a la Unión Nacional. Esta no encontraba así ninguna seguridad en el convenio y rechazó por esto la modificación.

"Entonces el Ejecutivo dió por terminada la gestión y clausuró el Congreso, para evitar un voto de censura del Senado".

A usted le consta que todas las afirmaciones anteriores son falsas y le consta, como a usted, e invoco por tercera o cuarta vez, públicamente, su testimonio a los distinguidos caballeros: don Francisco Vidal Garcés, don Arturo Lyon, don Joaquín y don Eduardo Yrarrázaval y don Carlos de Castro.

La exigencia de que el Ministerio de conciliación abandonara su puesto si las reformas no fueran despachadas estaba convenida con usted y con el señor Vidal Garcés, que se limitaría al caso en que esas reformas fuesen obstaculizadas por un miembro de la Unión Nacional... Todo esto quedó esclarecido en una publicación mía que vió la luz pública el Miércoles 9 de la semana pasada... Hasta la redacción de las dos últimas notas con que quedaría definitivamente sellado el acuerdo, fué convenida por nosotros con Ud. y el señor Vidal.

Bien sabe Ud. que cuanto digo es la esencia de la verdad, que no hay ni siquiera interpretaciones equívocas.

¿Cómo explicarse, entonces, su firma al pie del engañoso documento a que me vengo refiriendo?

Hay una sola explicación, y es que ella ha sido puesta sin su conocimiento y yo me apresuro a creerlo así, a no ser que, en respuesta de estas líneas, Ud. dé otra que no dudo habrá de ser compatible con la recta caballerosidad que me apresuro a reconocer en sus actos.

Del último de los párrafos anteriormente trascritos, se desprende que fué la Alianza Liberal la que puso término a las gestiones, y se le hace aparecer a Ud., al propio firmante de la carta que dió al traste con la laboriosa y patriótica gestión, olvidado de ese documento.

Las gestiones no concluyeron como lo afirma solemnemente un centenar de próceres del Partido Liberal porque la Alianza Liberal les pusiera término, sino por la carta de Ud., que cerraba la puerta a todo avenimiento.

Todos los esfuerzos de dialéctica que se hagan, todos los nombres que se recojan de personas que con demasiada buena voluntad prestan el suyo para afirmar hechos que no conocen, no conseguirán ocultar la verdad que puede sintetizarse en estas pocas palabras.

La Unión Nacional no quiere que se hagan reformas; pero no tiene el valor de confesar ante la faz del país sus propósitos, porque comprende que el régimen abusivo que la situación actual entraña y que la tradición defiende, encuentra sólo amparo en el número reducido de los caballeros que, gracias a él, mantienen una influencia que la Constitución no les da y que el país rechaza.

Yo espero que Ud. habrá de ratificar los hechos que llevo expuestos en esta carta.

Se despide su afectísimo amigo.

E. Z. P.

30,000 M² en Providencia
UN PASO DE PLAZA ITALIA
CON 210 METROS DE FRENTE
VENDEMOS A SOLO $ 33 m2
11,000 M² en San Diego
Edificados en la parte más comercial
CON 72 METROS DE FRENTE A TRES CALLES
VENDEMOS EN SOLO $ 580,000
NEGOCIOS UNICOS—GRAN OCASION
ALEJANDRO GREENE CRUZAT
(Sección Propiedades urbanas)
Oscar Greene Valverde y Jorge Guzmán Palacios
TEATINOS 86—CASILLA 3722
SANTIAGO
NOTA. — En Bascuñán Guerrero, Avenida Beauchef, Carreras, etc., tenemos grandes propiedades para edificar, transformar o lotearlas, en condiciones muy ventajosas.

Correas
de SUELA
BALATA
y ALGODON lacre
OFRECE A PECIOS DE LIQUIDACION LA
Empresa Eléctrica
Chileno Alemana
Sto. Domingo 1050

VENDEDOR VIAJERO
Necesitamos uno con buenas recomendaciones, conocedor del ramo de Escobas y Escobillas. Se dará sueldo y comisión a persona activa y competente
Por carta a
Casilla N.o 73-D

AGRICULTURA

APROVECHEMOS LOS RASTROJOS DE CEREALES

POR ROG

LOS TERRENOS QUE PUEDEN APROVECHARSE EN CULTIVOS INMEDIATOS. — PELIGROS DE ECHAR ANIMALES A LOS CAMPOS DE RASTROJOS.— EPOCAS EN QUE PUEDE INICIARSE LA SIEMBRA DE FREJOLES Y PLANTAS FORRAJERAS

Todos los años se nos presenta en esta época el problema del aprovechamiento de los terrenos de rastrojos, es decir, de aquellos suelos en que se ha efectuado la cosecha de los cereales que ahí se cultivaban.

Fácil es darse cuenta que sólo pueden aprovecharse con cultivos inmediatos aquellos suelos que son regados o están en localidades donde el suelo conserva humedad suficiente para asegurar la producción de un nuevo cultivo o por efecto de las lluvias que se producen en esta época del año, se puede pensar en hacer nuevas siembras al mismo terreno.

El más sencillo de los aprovechamientos que se le hacen a los rastrojos consiste en cubrirlos con cierta proporción de animales que consumen las cañas del cereal, los pocos pastos producidos, espigas caídas, etc. Esta práctica tan corriente no está exenta de peligros, de ahí que se aconseje practicar la vacunación preventiva contra el carbunclo, de todo animal que se destine a pastar en los rastrojos, pues la generalidad de nuestros campos están infestados por dicha enfermedad, cuyas esporas o semillas conservan su vitalidad más de veinte años y como necesitan un punto de entrada al organismo para desarrollarse, éste lo encuentran en el consumo de pastos o forrajes secos, groseros, duros, que durante la masticación provocan pequeñas heridas que aprovechan estos gérmenes infecciosos; de ahí la necesidad ineludible de vacunar el ganado antes de colocarlo a pastar en los rastrojos.

Cuando hay posibilidad de dar otro destino a los terrenos en referencia, no debemos trepidar en hacerlo pues el beneficio que obtenemos del consumo de los forrajes indicados, no vale la pena de considerarlo cuando podemos sacar otro provecho a dicho suelo.

Para el buen aprovechamiento de los rastrojos de los terrenos regados, tenemos el grave inconveniente de la falta de brazos que ejecuten los trabajos, en época en que éstos son escasos y están ocupados en tantos trabajos urgentes y mejor remunerados que estos cultivos intercalados que podemos practicar. La falta de brazos para los trabajos agrícolas es uno de los más graves problemas o preocupación de los agricultores en el momento actual.

Ante esta falta de brazos, que se repite todos los años, que impide hacer trabajos rápidos con oportunidad, los agricultores han adoptado el cultivo asociado como la mejor solución. Pero no siempre es aceptable cuando se trata de propiedades pequeñas o cuando no se desea hacer empastadas permanentes, porque se necesiten los suelos para otros cultivos más productivos que los forrajes producidos en condiciones determinadas. Cuando se dispone de terreno para empastar es claro que el cultivo asociado es una solución, aún cuando la ciencia agronómica condena estos cultivos asociados y la práctica conprueba la exactitud de este juicio.

En el buen aprovechamiento de los rastrojos se saca partido del cultivo de plantas de rápido desarrollo, que alcanzan a evolucionar en el tiempo intermedio entre la cosecha, y una nueva siembra y por tal causa se llaman "cultivos intercalados". Las plantas adecuadas a esta práctica son poco numerosas, pero cada año se aumenta la lista con nuevas variedades apropiadas a esta clase de explotaciones en condiciones determinadas.

Toda planta de cultivo intercalado debe ser de rápido desarrollo o a lo menos debe permitir su total aprovechamiento cuando llegue el momento en que el suelo deba ser ocupado por el cultivo principal. Entre estas plantas las principales son las forrajeras destinadas a proporcionar forraje verde durante el Otoño y principios del Invierno.; también hay plantas graníferas y en general se prestan para este cultivo todas las plantas que evolucionan en menos de noventa días. Se aprovecha esta práctica cultural cuando es necesario proveer al suelo de materias orgánicas en gran cantidad y en tal caso se cultivan las variedades especiales para abono verde.

Entre estas plantas tienen especial importancia las gramíneas destinadas a producir forraje verde durante el Otoño y el Invierno. Con este objeto puede sembrarse desde ya, en los rastrojos, el maíz que se desarrolla bien, siempre que no falten los riegos y cuyas cañas serán consumidas desde Abril en adelante. En pequeñas extensiones pueden dejarse para producir choclos para tarde. También es el momento de sembrar frejoles ligeros, tales como los Flajeolet, Milagros, Soisón, negro de Bélgica, Araucanos, Avalitos, etc., que alcanzan a madurar perfectamente hasta O'Higgins inclusives por el Sur y en algunos puntos con clima local más al Sur. Es natural que dentro de este cultivo puede aprovecharse el frejol en tabla granado o seco, siendo esta última la única forma de aprovechamiento en el gran cultivo.

En los terrenos del Sur, en Llanquihue y Chiloé, podrían aprovecharse los rastrojos de avenas o cebadas muy tempranas, con el cultivo de arvejas de las variedades enanas, tal como la enarca muy precoz, que en sesenta días madura sus frutos.

Desde mediados de Febrero en adelante, es el momento de iniciar las siembras de cebada, avena, centeno, destinados al consumo en verde por el ganado durante el Invierno. Estas semillas se siembran en esa época en todos los terrenos del país que estén en condiciones de permitir su desarrollo en la época indicada.

Muy antiguo y corriente es el cultivo de la cebada con este objeto en la zona Central; pero debemos hacer presente que el forraje producido por esta planta, es muy acuoso y poco nutritivo, especialmente para las vacas lecheras y si a esto se junta el peligro que se presenta en el consumo desde el momento en que la planta principia a espigar, comprobaremos que no es la planta que debemos preferir en esta explotación y que nos conviene buscar otra que sea más ventajosa. Esa nueva planta es la Avena que rinde más y se desarrolla más ligero que la cebada; el forraje verde que produce es mucho más nutritivo o alimenticio que el de la cebada, sin tener el inconveniente de éste cuando la planta principia a espigar. En todo caso debe preferirse la Avena sobre la cebada al hacer el cultivo con el objeto indicado. Más nutritivo que ambos es el forraje porducido por el centeno; pero este cereal poco se cultiva en el país y ante las dificultades de obtener semilla y por tratarse de una planta aún poco conocida, nos inclinamos, por ahora, a continuar prefiriendo la avena para este cultivo.

Respecto a la preparación del suelo, siembra y cuidados culturales sólo debemos decir que son los mismos que exigen estas plantas en los cultivos ordinarios que de ellas se practican.

R.

OTROS METODOS PARA SELECCIONAR LAS SEMILLAS DE CEREALES

POR ROBERTO OPAZO G.

LAS OPERACIONES DE SELECCION QUE NO PUEDEN CONFIARSE A LAS MAQUINAS.— SELECCION A MANO DE LAS ESPIGAS DE MEJOR DESARROLLO

En nuestra anterior publicación nos referimos únicamente a la selección de la semilla por medio de las máquinas que separan el mejor grano, e indicamos que éste era el método más simple de selección, pero no el mejor. Ahora vamos a indicar otros métodos que pueden emplearse en la práctica del gran cultivo y que son más eficaces que el indicado.

Aplicando el método indicado, el agricultor separa el mejor grano, es decir, el más grande y granado. Si ésto es una ventaja considerable, no es el desideratum a que se debe aspirar en esta materia. En efecto, el agricultor necesita uniformar la calidad de su grano y para ello debe sembrar semillas que correspondan a una sola variedad, lo que sólo puede hacer si se separa su semila eligiendo las espigas antes de la cosecha. Además debe buscar las variedades que sean más ligeras o precoces en las condiciones en que hace su siembra, que el grano tenga buena aceptación comercial, que sea rico en gluten lo que corresponde a un alto peso específico, y tendrá presente varias otras condiciones de menor importancia.

Como se ve, las condiciones de selección que indicamos no pueden ser hechas por una máquina sino que deben hacerse por el mismo agricultor en el terreno mismo de la siembra. Esto es lo que constituye la selección cultural de las semillas apropiadas a las condiciones de cada fundo, condiciones que jamás podrán proporcionarle las semillas obtenidas en las Estaciones experimentales o campos productores de semillas seleccionadas, si las condiciones climatéricas y topográficas de dichos campos son diversas de los de la propiedad en que se hace la siembra. Esta es una de las razones fundamentales porque necesitamos varios cientos de campos de ensayos y por qué obtendremos poco provecho de las pocas estaciones experimentales que poseemos.

Nadie puede reemplazar a nuestro terreno de cultivo, y por consiguiente la mejor selección de semillas adecuadas a cada propiedad, será la que haga el propio agricultor en el terreno que cultiva.

Para ello no tiene más que poner en práctica los mismos métodos de selección que se practican en las estaciones de ensayos culturales, ya que esos métodos están reconocidos como los mejores para llevar al amplio resultado que el agricultor necesita.

Estos métodos se simplifican en la práctica del gran cultivo, pues, de otra manera su aplicación se haría casi imposible; pero siempre el resultado corresponde al resultado a que se desea llegar.

Principiaremos por abandonar los frecuentes cambios de semilla y adoptar la variedad que mayor número de condiciones favorables presenta en la propiedad en que se le cultiva. En la cosecha actual de dicha variedad se seleccionan a mano las espigas que han madurado primero, las más sanas, bien confirmadas y desarrolladas, que correspondan exactamente al tipo de la variedad que deseamos propagar. La cantidad de espigas cosechadas en esta forma será la suficiente para sembrar una extensión de suelo que nos permite cosechar la cantidad de grano que sembramos anualmente.

En esa selección de espiga hemos efectuado la verdadera selección cultural, pues, sólo hemos separado aquellas que mejor han resultado en el medio en que son producidas, clima, terreno, labores culturales, etc., y por consiguiente hemos separado lo más conveniente a nuestro suelo y a las condiciones en que hacemos el cultivo.

Las espigas así separadas las hacemos trillar a mano, para evitar que puedan mezclarse granos extraños que causen perjuicios en los granos y perjudiquen la buena germinación. Sobre el grano del obtenido hacemos una selección mecánica para separar sólo los granos más grandes, es decir, la flor de lo que hemos separado y ésta será la semilla que sembraremos en un semillero especial para sembrar al año siguiente.

El terreno del semillero, por lo mismo que es pequeño, lo elegiremos entre los mejores de la propiedad (siempre en iguales condiciones, es decir, de secano si nuestras siembras son de secano, de riego en caso contrario). Lo trabajaremos y desmalezaremos en la mejor forma y en el momento más oportuno procederemos a sembrar la semilla así seleccionada.

Una vez que el semillero está en estado de segar, procederemos a seleccionar otra cantidad de espigas igual y en condiciones semejantes a las que hicimos el año anterior, con el objeto de continuar la selección cultural de nuestra semilla. Sobre el resto del semillero procederemos a cortar toda espiga que no corresponda a la variedad, con el objeto de mantener la pureza de la semilla, cosecharemos aparte una vez bien maduro, seleccionaremos el grano en la Marot para tener lo mejor o la flor del grano que será la semilla que sembraremos en todo el campo. De esta manera repetiremos la operación cada año, con la seguridad absoluta que llegaremos a tener la semilla más adaptable a las condiciones de nuestra propiedad y que nadie nos podrá proporcionar una mejor.

Aparentemente estas cosas son muy complicadas; pero en realidad son muy sencillas cuando se tiene la convicción de la importancia del procedimiento, se saben hacer las operaciones y se tiene una persona instruída en los conocimientos agronómicos frente a la propiedad.

Con nuestros rústicos administradores o mayordomos muy difícilmente podremos hacer prácticas tan sencillas y tan importantes.

Otros métodos superiores al indicado son de una aplicación más difícil y están más indicados para las estaciones de ensayos de semillas.

Sin embargo daremos una rápida explicación. Para ello se separan grupos de 50 o 100 espigas lo más iguales que sean posibles y de los granos que se obtienen se separan los mejores y cada grupo se siembra por separado para seleccionar para semilla sólo aquellas parcelas o secciones que han dado el mejor resultado y sobre dichas secciones se seleccionan las espigas que permiten repetir la operación todos los años en igual forma. Este método exige tres a cuatro años para principiar a obtener la semilla necesaria a la siembra total de la propiedad y como es más perfecto, es el que se prefiere seguir en las estaciones de ensayos de semilla.

Hoy en día para nosotros todos los métodos son buenos y el mejor es el que explicamos hoy día Pero como este método debe ser puesto en práctica en cada fundo y ésto no es fácil que se haga, de ahí que los Gobiernos interesados en favorecer la producción de trigo en cada país, hayan llegado a fundar los establecimientos seleccionadores de semillas, en donde se hace la selección por volumen para separar el grano más bonito, no cobrando al agricultor sino los gastos efectivos de la operación, y de esta manera se ha conseguido mejorar en 3 a 5 quintales métricos la producción, por cuadra, de las sementeras. Este sistema lo hemos propiciado con gran interés; pero la situación del país no ha permitido dar este paso adelante.

Por ahora sólo nos queda recomendar a nuestros agricultores que recurran al método de selección que aquí describo, como el más seguro para llegar, desde el primer momento, al éxito buscado de tener la mejor semilla adaptable a su terreno y los mejores rendimientos.

Muchas observaciones pueden hacerse a estas indicaciones; pero todas ellas serán de detalles que no quitan importancia alguna al método y que son difíciles de considerar al hacer estas publicaciones, pero que no tengo inconveniente para considerarlas si se me hacen presente.

R. O. G.

EL ESTADO DE LA AGRICULTURA

Durante la última quincena de Diciembre y primeros días del presente año no se ha observado modificaciones que influyan en forma efectiva sobre el estado de la agricultura.

En la región Norte, el tiempo se ha mostrado bueno y la cosecha de cereales se ha efectuado sin inconvenientes y su resultado ha sido favorable. La cosecha de papas ha sido buena y en partidas importantes han venido a la región central donde la producción de las papas huerteras ha sufrido un atraso considerable. Las chacras, aunque algo atrasadas, se presentan en buenas condiciones. En las arboledas el efecto de la Primavera variable que tuvimos ha sido diverso, pues de algunas frutas hay escasez y de otras habrá abundancia, como nueces, por ejemplo.

En la región central el tiempo se ha mostrado bueno y se está en pleno período de cosecha de cereales, considerándose los resultados como superiores a lo que era de esperar en vista de lo tardío de las siembras. No ha habido enfermedades.

Las chacras aunque se sembraron atrasadas a causa de las lluvias tardías, se presentan muy bien; no hay enfermedades en forma epidémica y se espera obtener una cosecha favorable. En los árboles frutales el efecto de las lluvias de Primavera ha sido muy variable, pero en general se estima que habrá abundancia de frutas.

En la región Sur el tiempo se ha mostrado variable lo que ha influído en la maduración de los cereales, pues recién se inician las siegas, principiando por las avenas. Debido a esta causa, se ha observado un pequeño ataque de polvillo colorado que no alcanzará a tener influencia sobre la cosecha.

En las chacras hay un atraso importante a causa de las lluvias de Primavera, y es de esperar que el Otoño se presente seco para que permita hacer la cosecha en forma conveniente. En los árboles se observa una proporción de frutas más que regular, y enfermedades en forma epidémica no se observan ni en los cultivos, ni en los árboles frutales.

En cuanto a la ganadería y producción de forrajes podemos decir que en la región norte la ganadería se presenta más o menos bien y la fiebre aftosa puede decirse que casi ha desaparecido la que había. Los pastos están crecidos y hay alguna abundancia, pero ya se están secando.

En la región central el estado sanitario del ganado es bueno, pues la fiebre aftosa se presenta con caracteres benignos en algunas localidades y no tiende a propagarse. Las otras epizootias corrientes del ganado, en el país, no toman carácter epidémico, motivo por el cual podemos decir que la ganadería se presenta en buenas condiciones. En cuanto a los forrajes hay abundancia en todas partes aunque en los terrenos de secano ya se están secando.

En la región sur el ganado también está en buenas condiciones y no hay epizootias dignas de citar especialmente. Hay abundancia de animales gordos, lo que indica que hay abundancia de forrajes. Los pastos abundantes ya estan madurando y en algunas partes se cortan para guardarlos al estado de heno.

En general podemos decir que el estado de la agricultura en todo el país en el momento actual, es francamente favorable

CONSULTORIO AGRICOLA DE "LA NACION

A. G. — Quillota: — En un huerto de duraznos cuya fruta está madurando, encuentro muchos frutos completamente deformados, lo que me impedirá venderlos a precio conveniente. Por los ejemplares que le envío será que hay algo como pequeñas conchas de choros en la superficie. ¿Se trata de alguna enfermedad?, ¿que debo hacer para impedir que esto se repita?

R. — Examinados los ejemplares, resulta ser el Mytilaspis lo que ataca sus duraznos. Estos Mytilaspis son pequeños cóccidos que se alimentan chupando la sabia de los árboles que atacan, sea en las ramas, en las hojas o en los frutos; cuando atacan los frutos producen deformaciones profundas a causa del desigual desarrollo de la fruta provocada por el párasito que al alimentarse impide el desarrollo de los frutos en esa parte. Esta enfermedad ataca a muchos árboles frutales y ha sido la causa de que hayan desaparecido los naranjos de esa localidad.

Esta época no es la más apropiada para hacer tratamientos curativos para combatir esta plaga, pues estando los insectos protegidos por la concha o caparazón los remedios difícilmente llegan a atacarlos. Es preferible combatirlos en el Invierno, principiando por una poda fuerte y quemando las ramas podadas; después se embadurnan o pulverizan con emulsión de petróleo al ocho por ciento o bien con polisulfuro de calcio y en primavera se hacen pulverizaciones con emulsión de petróleo al 10 o 15 o|o para destruir las larvas antes que formen la concha protectora. Preocupándose de atacar esta enfermedad todos los años en el momento oportuno, es fácil concluir con ella o librar su arboleda de las consecuencias del ataque d
molesto huésped.

**E. B. — Chépica; Tengo u
millero de Trébol, en el
ha aparecido el "Cabello d
gel" y como se trata de u
ga tan perjudicial, quisier
me recomendara un p
miento eficaz y económi
destruírlo.**

R. — Muy difícil es librar,
país, los trébolares del ata
este parásito, del cual
especies so. naturales y
millas son arrastradas p
aguas de riego desde la
llera.

Métodos para destruir la
cuta" o "cabello de ángel",
muchos que son eficaces,
entre ellos hay que bus
más fáciles de aplicar.

Un medio práctico y
para nosotros consiste en
par toda la mancha
por el parásito y como su
mificaciones se prolongan el
ma difícilmente visible
campo, es necesario llev
raspadura hasta un metro
allá del rededor de la par
sible de la mancha. De esta
nera se impide propag
que aumenten los p juic
que la semilla salga muy
clada con las de la p
disminuyendo la cantidad y
lidad de la semilla.

La parte así segada p
dejarla secarse en el terreno
mo; pero lo mejor es colo
con cuidado en sacos nuev
ra llevarlas a localidades
zos donde no pueda con
su propagación.

Trate de evitar a toda c
el desarrollo de esta planta
su semillero, como único
de tener buena semilla y c
viene saber que las plantas
atcualmente tienen poca ex
sión, al momento de la
suelen tener más de treinta
tros cuadrados de superficie
da una, lo que suele causar
didas por demás importan

ANTES DE COMPRAR
VACUNAS
CONTRA EL CARBUNCLO
impóngase de los precios e inmejorables resultados que han dado en 136,185 animales vacunados en 1922 las que prepara el
INSTITUTO BIOLOGICO
:-:-: DE LA :-:-:
Sociedad Nacional de Agricultura
SAN FRANCISCO 2291, TELEFONO 58, SAN MIGUEL
NOTA: El dinero que Ud., pague por estas vacunas no irá al extranjero sino que quedará en Chile para desarrollar los servicios del Instituto y servir mejor los intereses de la Agricultura Nacional.

ENSILADORAS
"CASE"
QUEDAN POCAS DISPONIBLES DE LA PARTIDA QUE LLEGARA EN ENERO
Grace y Cía. (Chile) S. A.
HUERFANOS N.o 1087

ACEITE
Gibbsoils
"TIPO A"
special para maquinarias en general,
al precio más bajo en plaza
GIBBS & Cía.
CATEDRAL N.o 1037 — SANTIAGO

Azufre Sublimado
ESPECIAL PARA VIÑAS
Ofrecemos, para entrega inmediata, a muy buen precio.
RAAB, ROCHETTE, ROCA & CIA.
Suc. de Raab, Bellet & Cía.
Estado 235, Santiago—Brasil 264, Valparaiso

CUAJO
Para Quesos "Blumenthal"
PAPEL PARA MANTEQUILLA, EN CINCO DIVERSAS CALIDADES Y TAMAÑOS.
OFRECEN A PRECIOS SIN COMPETENCIA
César Klein & Cía.
SANTIAGO
GALERIA ALESSANDRI Números 8, 10 y 12. — CASILLA 2457.

Larraín García
Moreno Hnos.
CORREDORES DE FRUTOS DEL PAIS
Agentes de "LA ALIANZA CHILENA"
ASEGURAN SEMENTERAS Y ANTICIPAN FONDOS
: TIENEN PARA LA VENTA :
ALFALFA Provence (origen argentino).
TREBOL rosado.
FREJOLES Pallares y Milagros.
FREJOLES Burritos y Bayos.
POROTOS Soya (para aceites).
MAIZ amarillo y colorado (especial para silos).
MAIZ Eureka (para silos).
Agustinas 1114

SERVICIO METEOROLOGICO DE "LA NACION"

EL REGIMEN DE LLUVIAS DURANTE EL VERANO EN EL SUR

POR JULIO BUSTOS NAVARRETE

LAS TRAYECTORIAS DE LAS DEPRESIONES ATMOSFERICAS

La sucesión nubosa y la previsión del Tiempo

Desde principios de Diciembre las lluvias han desaparecido casi por completo en la Zona Central, fenómeno por demás muy natural si se considera la época en que nos encontramos, y las trayectorias que siguen las depresiones atmosféricas. En cambio, en la región sur y especialmente en las provincias de Cautín, Valdivia, Llanquihue y Chiloé, ha llovido a intervalos regulares y frecuentes.

El centro anti-ciclónico del Pacífico sufre anualmente constantes fluctuaciones en latitud, derivadas de la diferente declinación solar. Cuando el Sol está en el hemisferio del Norte, sobre el trópico de Cáncer, el área de altas presiones avanza hacia el Norte, afectando parte del Continente. Durante el Verano, cuando el Sol está sobre el trópico de Capricornio, en nuestro hemisferio, el área de altas presiones se retira un poco hacia el Sur, obstruccionando y desviando las depresiones que llegan por el Oeste.

De este fenómeno general se derivan consecuencias inmediatas que tienden a modificar las trayectorias de las depresiones que llegan a nuestras costas.

Durante el Invierno, puede decirse que los centros de baja presión tienen el paso libre para llegar aún frente a las costas de la Zona Central, mientras que durante el Verano todo el sistema se desplaza hacia el Sur, afectando las depresiones solamente la región Austral.

A consecuencia de esto, en el centro del país llueve solamente durante el Invierno, mientras que en el Sur las lluvias caen durante todo el año.

Según los estudios de M. Gabriel Guilbert y H. Hildebrandsson, la traslación ciclónica se efectúa en cualquier parte del planeta, en sentido general de Oeste a Este.

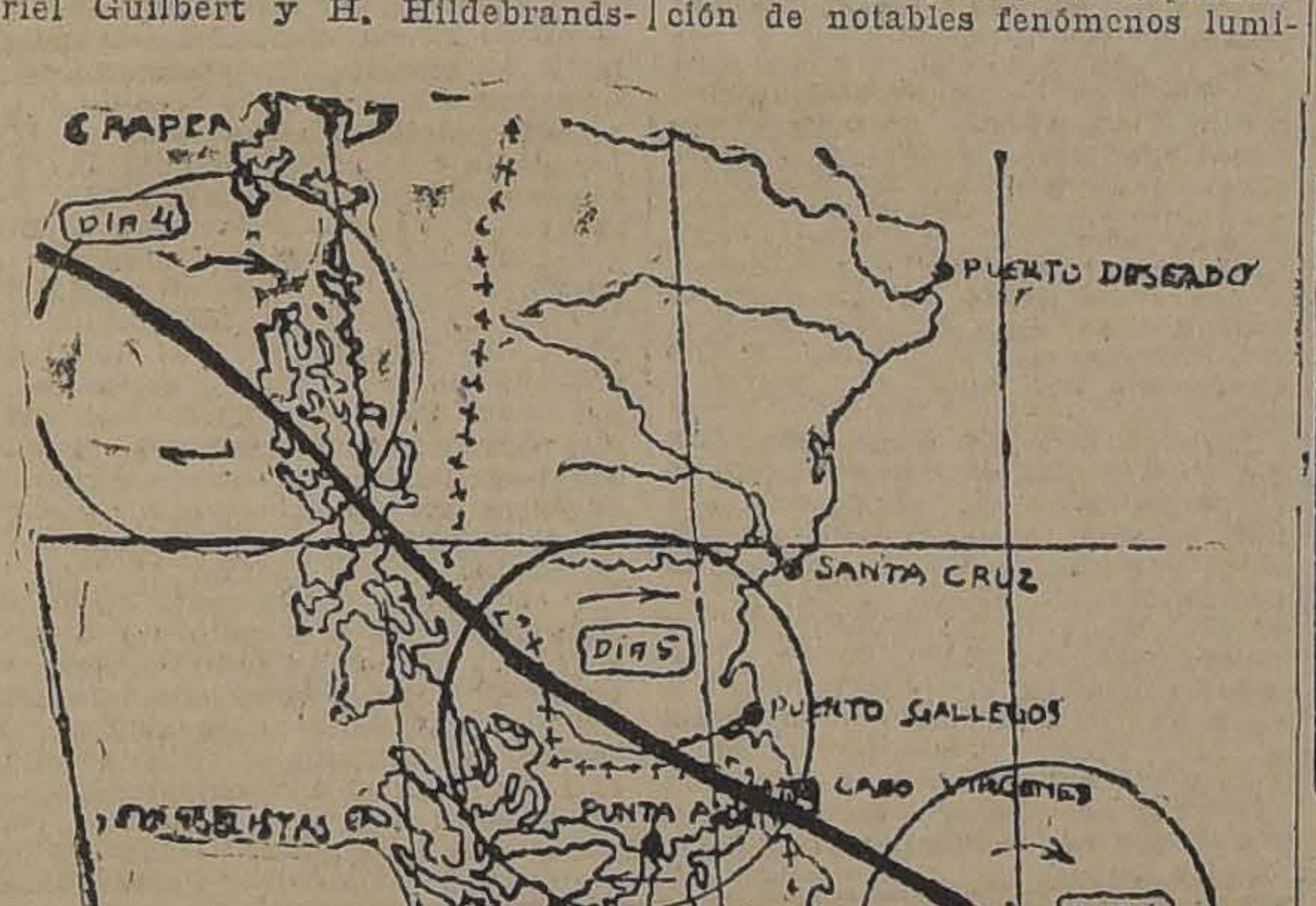

TRAYECTORIA MEDIA DEL CENTRO DE BAJA PRESION DE LA DEPRESION DEL DIA 4

Todo caso contrario a esta regla, es muy raro y constituye un fenómeno anormal. Exceptúanse en esto los tifones de la India, derivados de causas accidentales.

Es así cómo en nuestras costas las depresiones atmosféricas pueden llegar a menudo por el NW. W. y SW. caminando siempre hacia el E. y SE., o sea, en sentido directo, no observándose nunca un movimiento contrario o retrógrado, que sería un desplazamiento anormal que podría ocasionar la destrucción del ciclón.

La primera depresión de importancia del presente año, apareció el día 3 por el Oeste-Noroeste, a la latitud de 48 grados sur. Su trayectoria, como en otros casos análogos, se dirigió hacia el Este-Sur-Este, pasando el centro de baja presión sucesivamente por las próximidades de Cabo Raper, Punta Arenas, Puerto Gallegos y Punta Dungenes.

La influencia del régimen ciclónico se dejó sentir en nuestro territorio, durante el día [illegible] la provincia de Cautín. Los vientos del Norte soplaron con cierta intensidad en las costas de Arauco y Valdivia, desarrollándose la lluvia con intermitencias.

Las precipitaciones fluctuaron entre 5 y 10 mm. de agua caída.

Por efecto de los movimientos convectivos del aire, la baja barométrica se hace sensible desde la provincia de Coquimbo, iniciándose allí cuando el centro de baja presión atmosférica viene a una considerable distancia en el Océano. La baja barométrica se propaga gradualmente hacia el sur, al mismo tiempo que su amplitud aumenta en razón directa de la distancia radial que la une con el centro de baja presión. De esta manera la oscilación barométrica alcanza a un máximum en la región sur, o sea, en la región más directamente influenciada por el centro de baja presión.

Las lluvias que se desarrollan en esta época en la zona sur del país, tienen gran importancia para los agricultores, que se preparan para iniciar sus cosechas. El servicio especial de anuncios que se ha establecido con este objeto está llamado a prestar gran utilidad.

Existen diversos caracteres que son comunes a las depresiones atmosféricas, y cuyo estudio nos permite, por medio de la observación local, completar los pronósticos generales y darles mayor exactitud en el tiempo y el espacio.

El fenómeno más importante es la sucesión nubosa, que consiste en el paso sucesivo y a diferentes alturas de los tipos de nubes, siguiendo siempre un orden fijo, del superior al inferior de las más tenues a las más compactas, y que puede ser determinado para cada localidad.

Las primeras nubes en aparecer son los cirrus, constituyendo las líneas avanzadas de la depresión. Su dirección y su velocidad nos permitirán determinar las componentes y la magnitud del temporal o del cambio de tiempo. Los cirrus vienen del centro de la depresión; así un observador aislado, colocado en Valdivia, si ve venir los cirrus del Oeste, indicará que la depresión se encuentra hacia el Oeste. Por otra parte, la velocidad del movimiento de los cirrus indicará la velocidad de traslación de la depresión. Si el movimiento de los cirrus es rápido, el cambio de tiempo sobrevendrá pronto; en cambio, si es lento no se producirá cambio sensible en el estado atmosférico en las 48 horas siguientes.

El segundo tipo de nubes, después de los cirrus, son los cirrus-estratus. Presentan generalmente la forma de un velo de color lechoso. Estas nubes, en virtud de su homogeneidad y de estar constituídas por finísimas partículas de hielo, son propias para la producción de notables fenómenos luminosos, de círculos del Sol y de la Luna.

Los cirrus-cúmulos son el tercer grupo de nubes que avanzan en la parte anterior de la depresión. Son más compactos afectando a veces una forma ondulala (olas) ou característica al cambio de tiempo.

Este tipo de nubes indica la próximidad de la alteración atmosférica, y en cuyo fondo se ve a veces el cielo lechoso velado por los cirrus estratus.

Estos tres tipos de nubes se encuentran a una considerable altura, y debido al gran poder diatérmano del aire en aquellas regiones las radiaciones ultra-violetas del Sol producirán necesariamente en aquellas nubes los fenómenos de ionización con notable intensidad. Disociados sus átomos en grupos positivos y negativos (iones), estos últimos perderán su carga bajo la acción de los rayos B ultra-violetas. La nube quedaría por consiguiente, cargada con electricidad positiva bajo la acción de la radiación solar.

Después de estos tipos preliminares, que son las líneas avanzadas del temporal o del cambio de tiempo, vienen las demás formas diversas de nubes y que coinciden con la alteración misma, hasta que, por fin, aparecen los nimbus y con ellos, la lluvia.

J. B. N.

30.5 GRADOS A LA SOMBRA

13 DE ENERO DE 1924

OBSERVACIONES METEOROLOGICAS LOCALES

Presión atmosférica, m/m., a 0° y 45° lat., 7 h., 713.0; 14 h., 713.0; 21 h., 714.3.

Humedad relativa o/o, 7 h., 66 por ciento; 14 h., 36 o/o; 21 h., 64 por ciento.

Tensión del vapor de agua, m/m. 7 h., 10.8; 14 h., 9.5; 21 h., 10.4.

Temperatura del aire, 0° C., 7 h. 20.3; 14 h. 29.1; 21 h. 18.8.

Dirección del viento y grado Beaufort, 7 h. N-1; 14 h. S-3; 21 h. S-1.

Velocidad, metros por minuto: 7 h. 110; 14 h. 320; 21 h. 110.

Nebulosidad (décimos) y densidad: 7 h. desp.; 14 h. desp.; 21 h. desp

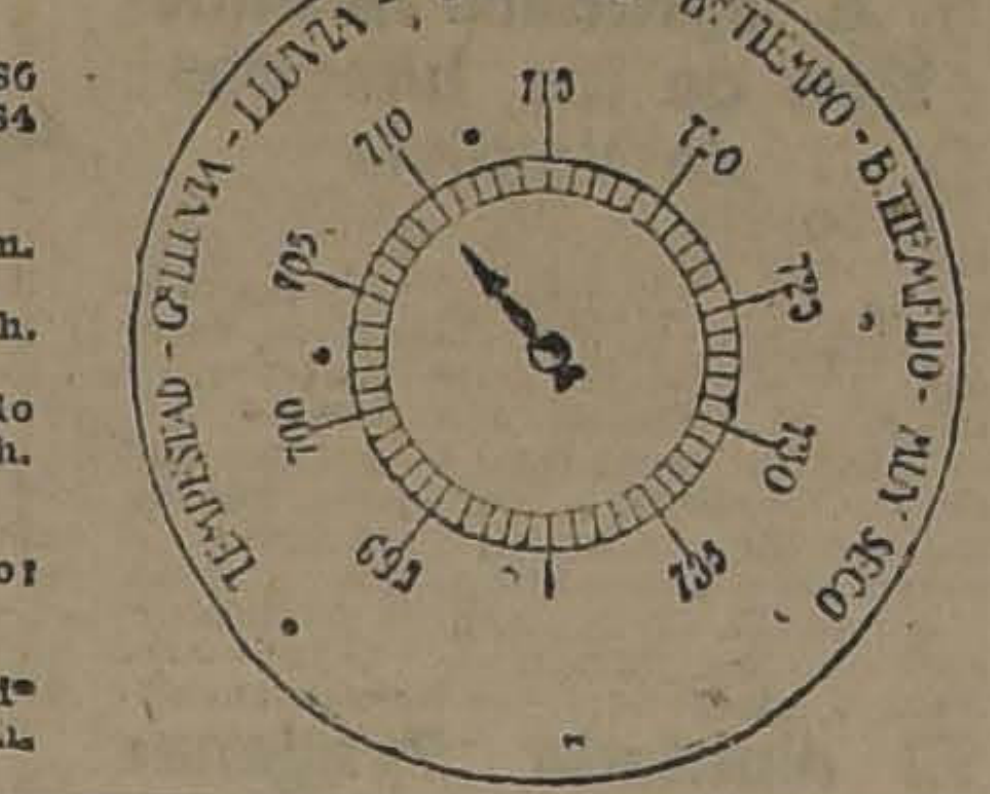

Visibilidad y titulación (de 0 a 4): 7 h. 2; 14 h. 2; 21 h. 2-3.

Temperatura del aire máxima, 30.5.

Temperatura del aire mínima, 12.7.

Oscilación término en 24 horas 17.8.

Viento dominante, Sur.
Agua caída en 24 horas, 0.0.
Agua caída hasta la fecha, 0.0.

Agua caída hasta la misma fecha del año anterior, 0.0.
Hidrometeoros, Rocío.

Anotaciones generales: Ambiente relativamente húmedo y temperatura moderada.

OBSERVACIONES METEOROLOGICAS GENERALES

LA DEPRESION ATMOSFERICA DA ORIGEN A RECIOS VIENTOS CONVERGENTES Y ANORMALES POR EXCESO, QUE DETERMINAN LA COMPRESION DEL CICLON

PRESION ATMOSFERICA.—En las últimas 24 horas, la presión atmosférica ha experimentado notables variaciones, derivadas de la colisión entre dos regimenes isobáricos opuestos.

La depresión atmosférica que apareció anteayer por el WNW ha dado origen a fuertes vientos anormales por exceso, que soplan desde el centro anti-ciclónico del sur, hacia el área de bajas presiones de la depresión. A consecuencia de esto, se ha efectuado la compresión del ciclón, viéndose, su marcha, progresivamente retardada.

VIENTOS.—Durante el día de ayer, se han desarrollado fuertes ventarrones del sur y suroeste, que han adquirido caracteres de temporal en diferentes puntos del Océano y de la costa de la zona sur. En Juan Fernández, el viento del SW. alcanzó al grado 10 de la escala Beaufort, con una velocidad aproximada en sus ráfagas de cerca de 2,000 metros por minuto. En Isla Mocha, costa de Arauco y Huafo, ocurrió análogo fenómeno, produciéndose a consecuencia de esto, gruesa marejada.

En las provincias de la zona sur, el viento del sur ha soplado con notable intensidad, durante la tarde. En la región central ha predominado el viento suroeste con menor fuerza.

Desde Cabo Raper al sur, predominan los vientos del norte.

TEMPERATURA.— Durante el día de ayer se han producido intensos calores en las provincias de Talca, Linares, Ñuble, Bío-Bío y Malleco. En Talca se observaron 35.5 grados centígrados a la sombra.

En la región comprendida por las provincias de Colchagua, O'Higgins, Santiago, Valparaíso y Aconcagua, la temperatura ha sido más moderada, y en la costa se ha manifestado sensiblemente fresca.

Las mínimas del país no han descendido bajo cero, correspondiendo la oscilación máxima absoluta a Lonquimay.

NEBULOSIDAD.—A causa de la influencia de la depresión, la nebulosidad ha aumentado notablemente en las últimas 24 horas.

Se han producido frecuentes nublados y neblinas en toda la región de la costa comprendida entre Antofagasta y Punta Tumbes. Por lo general, la nebulosidad ha disminuido en el curso del día, habiendo sol en la mayoría de los puntos durante la tarde.

La atmósfera ha permanecido completamente despejada en el valle central, hasta la provincia de Valdivia.

HIDROMETEOROS. — Se han producido lloviznas escasas en la costa de Coquimbo, que generalmente no han dado una precipitación apreciable.

En el valle central, el rocío ha sido abundante.

ANUNCIOS . . METEOROLOGICOS

Cambio de tiempo — Nublados por la mañana — Descenso de la temperatura

En las últimas 24 horas se ha efectuado el fenómeno de la compresión del ciclón, por los fuertes vientos convergentes del Sur y Sur-Oeste.

El cambio de tiempo se generalizará en gran parte del país durante el día de hoy.

La nebulosidad aumentará, las neblinas serán frecuentes en la costa y la temperatura sufrirá un sensible descenso.

En la región Sur del país, es posible que el cambio de tiempo sea de mayor importancia, pudiendo originar lluvias que se verificarían dentro del plazo de 60 horas inclusives

ANUNCIOS PARA LA ZONA NORTE

Los nublados serán frecuentes en toda la región de la costa, pero desaparecerán durante la tarde.

Entre Caldera y Coquimbo predominará el viento Noroeste débil, durante la mañana. Entre Antofagasta y Arica soplará fuerte viento Sur en la tarde.

La temperatura se manifestará moderada.

ANUNCIOS PARA LA ZONA CENTRAL

Conforme con nuestros pronósticos dados con mayor anticipación, la influencia de la depresión atmosférica debe manifestarse y generalizarse en gran parte de la zona, durante el día de hoy. El cambio de régimen atmosférico será bastante sensible, y se caracterizará por frecuentes nublados durante la mañana, y un sensible descenso de la temperatura, la cual durante las noches refrescará en una forma notable.

Predominarán los vientos del Suroeste.

ANUNCIOS PARA LA ZONA SUR

El cambio de tiempo se generalizará en la madrugada de hoy en gran parte de la región Sur del país.

Las neblinas serán frecuentes y los nublados abarcarán grandes extensiones persistiendo en la mayoría de los puntos durante todo el día.

El descenso barométrico no se propagará más al Sur de Valdivia y la depresión permanecerá casi estacionaria frente a Punta Tumbes, detenida por los fuertes vientos convergentes.

En las provincias de Malleco y Bío-Bío los vientos del Sur soplarán con notable intensidad.

La temperatura sufrirá un sensible descenso.

ANUNCIOS PARA LA COSTA

El cambio de tiempo será general en toda la región de la costa. Los nublados y neblinas se extenderán de una manera uniforme entre Arica y Chiloé.

La temperatura se manifestará moderada en la costa de la Zona Norte, fresca en la Central y relativamente fría en el Sur.

En la costa de las provincias de Chiloé y Valdivia soplarán fuertes vientos del Sur que levantarán marejada.

Nota.— Estos anuncios se trasmiten por radio-telefonía a todo el país.

LOS GRANDES CALORES DE LA SEMANA PASADA

TEMPERATURA DE 35 Y 37 GRADOS A LA SOMBRA

Las condiciones de distribución isobárica generales han sido favorables a la intensa insolación que se ha desarrollado en el curso de la semana pasada en gran parte del país.

La estabilización del centro anticiclónico en la región Sur, después del día 5 del presente, afianzó la persistencia del buen tiempo y con ello la atmósfera se mantuvo despejada y el ambiente caluroso.

Las temperaturas máximas osilaron constantemente por sobre 30 grados centígrados a la sombra en el interior de las provincias del Norte y a lo largo de todo el Valle Central, elevándose en ocasiones excepcionales a 35 y 37 grados centígrados a la sombra, como ocurrió a mediados de la semana en el interior de la provincia de Malleco.

Por sus caracteres generales manifestados hasta ahora, el Verano se presenta caluroso y superior a años anteriores.

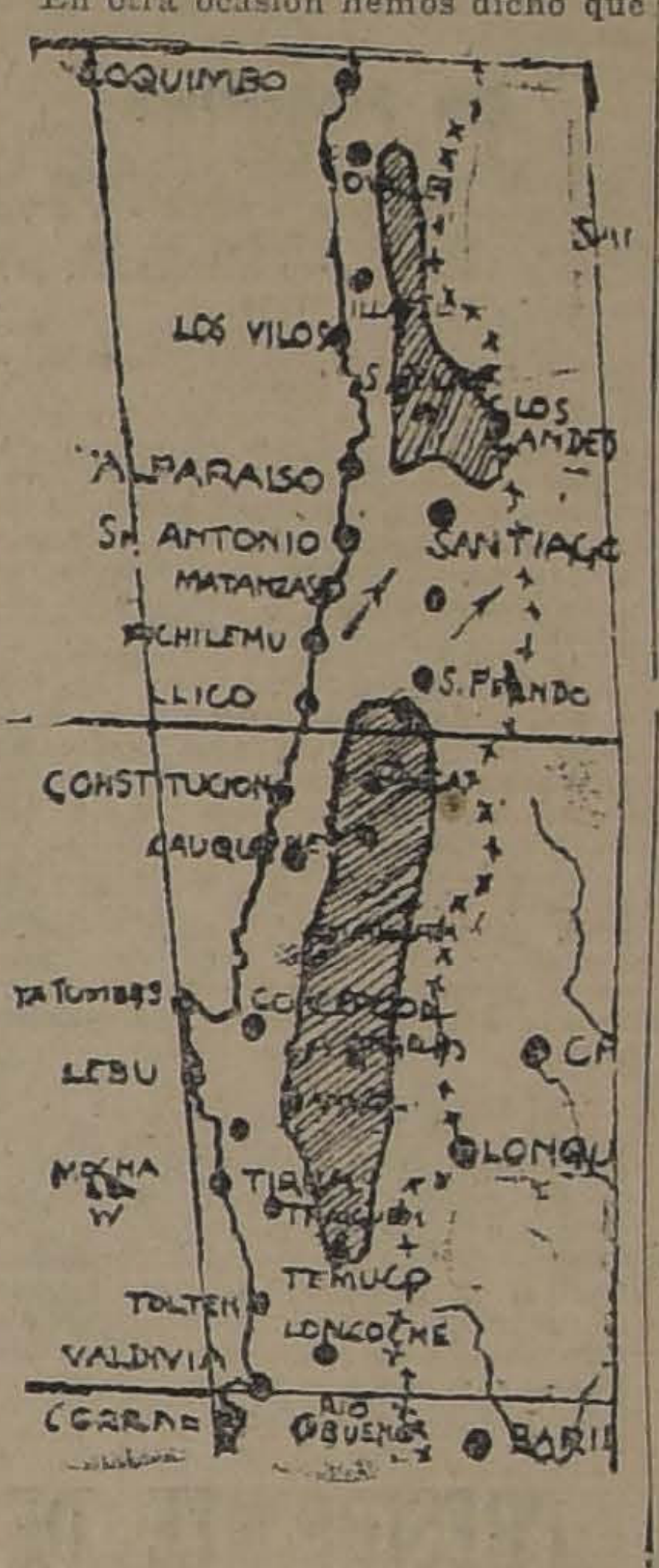

En otra ocasión hemos dicho que la temperatura que experimenta el cuerpo humano no depende directamente del grado termométrico, sino de factores múltiples, entre los cuales ocupan lugar preponderante, la humedad relativa, la irradiación solar y la evaporación, que a su vez obra en función de la velocidad del viento. Ahora bien, en los últimos días de la semana, el ambiente caluroso se ha dejado sentir con mayor intensidad aún, a causa de la elevada humedad relativa del aire y de la escasa velocidad de viento en las provincias del centro.

Las temperaturas máximas y mínimas registradas en Santiago han sido las siguientes:

OBSERVATORIO DE EL SALTO

Día	Máxi.	Míni.	Oscil
1.o	32,7.o	12,5.o	20,2
2	33,0.o	15,1.o	17,9
3	32,0.o	13,9.o	18,1
4	31,3.o	15,2.o	16,1
5	31,8.o	14,2.o	17,6
6	28,9.o	12,8.o	16,1
7	30,0.o	12,9.o	17,1
8	31,8.o	12,9.o	18,9
9	31,8.o	13,7.o	18,1
10	30,2.o	14,9.o	15,3
11	31,8.o	15,9.o	15,9
12	32,5.o	13,0.o	19,5

Como puede verse, las máximas han sido constantemente bastante elevadas y los calores se han manifestado en una forma constante y uniforme.

Pero no ha sido precisamente en la región de Santiago donde se han observado los calores más intensos.

En el sector comprendido entre las provincias de Curicó y Cautín a menudo se ha encontrado situado el máximum isotérmico, que en el curso de la semana pasada registró las temperaturas más altas del país.

Nuestros pronósticos dados con gran anticipación, han sido de esta manera ampliamente confirmados.

La oscilación térmica absoluta, con frecuencia ha alcanzado valores extremos en Lonquimay, estación meteorológica que puede presentarnos un verdadero ejemplo de clima continental. En dicho punto la oscilación térmica ha alcanzado hasta 33 grados centígrados en el espacio de 24 horas.

En otras ocasiones, la Zona del máximum isotérmico se ha encontrado situada en el interior de la provincia de Aconcagua, especialmente entre Petorca y San Felipe, donde se han registrado temperaturas máximas superiores a 34 grados centígrados a la sombra.

En la actualidad, el arribo de una importante depresión atmosférica, posiblemente producirá un descenso transitorio de la temperatura que será más manifiesto hacia el Sur.

YORDORGAN
PUEDE DARLE INTELIGENCIA, FUERZA Y ALEGRIA

Agua Colonia Goyescas
Perfume distinguido y exquisito.

POLVOS PRECIOSILLA
de adherencia sin igual

CATECISMO, NITRO-OZONA
Enseña cuán sencillo es recuperar la salud y conservarla; salvarse en ataques fulminantes, apoplegía, asfixia, síncope, envenenamiento, etc.; adquirir inmunidad absoluta contra los contagios e infecciones de todo género, y cuán fácil es burlar toda epidemia en su mayor apogeo, sin necesidad de imponerse privaciones; todos los flagelos habidos y por haber y el enjambre de microbios parásitos, que tanto alboroto levantan y que, sin embargo, todos en conjunto son tan inferiores a una sola idea del hombre.
PIDASE A
LUIS LOWE
CLARAS N.° 149. — CASILLA 832. — SANTIAGO.

JEFE
de gran Casa Importadora e Industrias Fabriles, con vastas relaciones comerciales, ofrece sus servicios como Gerente para Negocios de Importación, Exportación, Fábricas o Sociedades Anónimas.
Ofrezco toda clase de garantías. Correspondencia en alemán inglés, francés o español. Dirigirse: M. M. M.
Casilla 541, Santiago

Srs. Agricultores
Su próxima cosecha ha de llamar la atención tanto por la cantidad como calidad del producto.
Y esto solamente se deberá al cultivo intensivo y eficiente de sus tierras, efectuado con el TRACTOR
Fordson
THE UNIVERSAL TRACTOR
IMPORTADORES:
Gibbs & Cía.
Departamento de Autos y Tractores
CATEDRAL N.° . 1037. —:— SANTIAGO.

ENFERMOS DEL ESTOMAGO
(ACIDEZ, DISPEPSIA, DEBILIDAD Y ULCERAS AL ESTOMAGO)
Riñones, hígado, intestinos, vejiga, etc., sanarán radicalmente en pocos días con TE ARAUCANO. La mejor y más sabia combinación científica de yerbas medicinales.
TE ARAUCANO normaliza las funciones de la sangre, los pulmones, sistema nervioso, ayuda la digestión, disuelve el ácido úrico (veneno que causa los dolores reumáticos), devuelve al organismo las fuerzas perdidas y evita las indigestiones.
Precio paquete: $ 3.00. VENTAS: Bandera 161, segundo piso, oficina 6; San Ignacio 247, Chacabuco 569 y Concepción 1136 (al llegar a San Diego). PEDIDOS DE PROVINCIAS (incluyendo su valor en estampillas o giro postal), o por mayor, a HUMBERTO PINTO DIAZ, Agente General, Casilla 5052, Santiago.

CREMA DE ROSAS DE HURT
SEMI-LIQUIDA
Poderoso embellecedor del cutis
Pídala en las principales Boticas.
POR MAYOR: DAUBE Y CIA.

GRASA DE PINO
«CAMPANA»
ALAMBRES
DE TODAS
CLASES
PARA ENTREGA INMEDIATA
OFRECEN
WESSEL DUVAL & CIA.
1201 — HUERFANOS — 1201

Antes de salir a Veranear
Aproveche Ud., la gran oportunidad que ofrece la
Casa Mazzarelli
DELICIAS 847. — TELEFONO 5104

$ 1.60	el kilo de Azúcar granulada blanca.
4.00	el kilo café Guayaquil de 1.a
1.20	el kilo de Huesillos del Huasco.
1.00	el kilo de Fideos de Sémola.
1.60	el kilo de Galletas frescas.
5.00	Lata de aceite importado "Som".
5.50	Lata de aceite importado "Monte Rosa".
5.50	Lata de aceite importado "Bau".
5.50	Lata de aceite importado "Sasso".
5.50	Lata de aceite importado "Gianollo".
0.60	Lata de Arvejas Petit Pois nuevas.
3.00	Lata de Piñas al jugo.
2.40	Lata de Cocoa Peptonizada.
2.40	Lata de Miel de Palma.
3.50	Lata de Arenques en tomates.
2.00	Lata Atum importado.
1.20	Lata Sardinas Noruegas.
3.00	Lata Anchoas Italianas (Pretto).
5.00	Lata grande de Champiñones A. Fréres.
2.40	Libra Chocolate Vainilla.
0.60	Paquete Café de Malta.
3.00	Botella Horchata, Grosella, Granadina.
0.80	Botella Vino Pinot Escogido.

Fiambres — Licores
REMITIDOS A PRECIOS DE FABRICA
Puestos en Estación, embalaje gratis
Casa Mazzarelli
DELICIAS 847

SPLENDID - HOY

DIRECCION MAX GLUCKSMANN

HOY 5.15 Y 9.30—"EL AHORCADO RESUCITADO"
por ROY STEWART

6.30 Y 10.30—ESTRENO DE LA GRANDIOSA EPOPEYA DE AMOR
DEL ILUSTRE LITERATO
JACK LONDON

LA HIJA DE LOS MOHICANOS

por la linda
NANCY
DOWER

HOY—ESPECIAL Y NOCHE—HOY

POLITEAMA
CAZANDO NOVIA
POR
DOUGLAS
MAC-LEAN

ODEON
ENTRE FIERAS
Y SALVAJES
5.a función
FIN

ELECTR[A]
MERCADO
DE BE[LLEZA]
POR
CATALINA
MAC[DONALD]

Teatro Santiago

Las tres funciones que ofreció ayer la Compañía Inés Berutti, en este teatro, se vieron favorecidas por un público numeroso. En la matinée se puso en escena por 101.a vez "La Danza de las Libélulas", la triunfal opereta de Lehar, en la que tan destacada actuación tiene la Compañía.

En las funciones de especial y noche, subió a escena por tercera y cuarta vez, "Dónde Canta la Alondra", la última producción de Franz Lehar, de la cual ya hemos hablado.

Como en sus primeras presentaciones esta obra obtuvo un verdadero éxito con la interpretación que de ella hace el conjunto que encabeza Inés Berutti. Tanto el libro original y simpático como la música de una verdadera inspiración sana y efectiva, encontraron intérprete que supieron realzar los roles a su cargo. Inés Berutti, la señorita Ferrandiz y la señora Rodríguez, como el tenor Gozalvez, el barítono Romero y el señor Albadalej conquistaron buenos aplausos. Sería una injusticia olvidar al primer actor señor Sanchiz, que en su papel de viejo campesino, hace reir y emocionar con su actuación sincera y de buena ley.

—Hoy en la noche se pondrá en escena por quinta vez esta misma opereta, que lleva camino de permanecer un buen tiempo en el cartel.

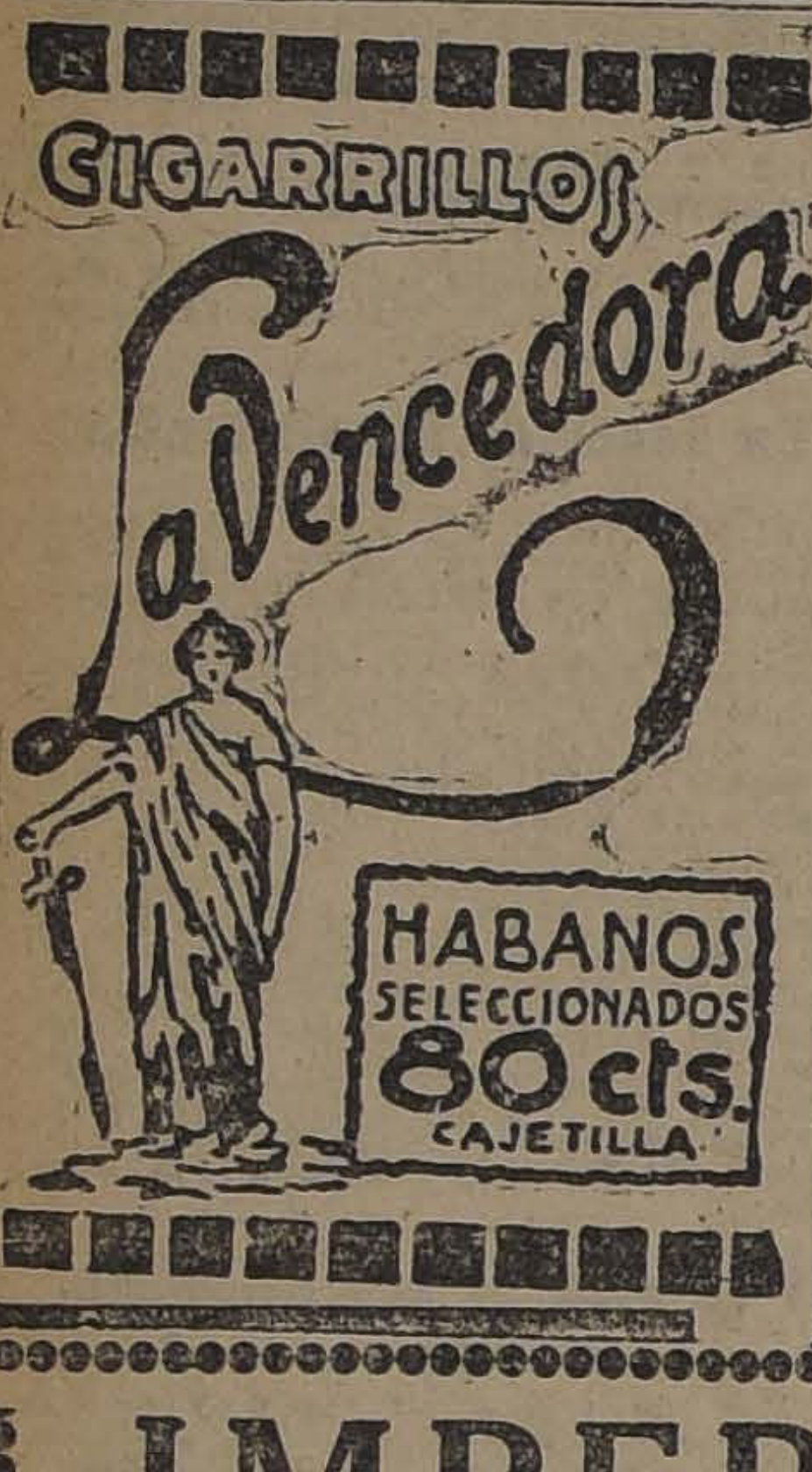

CIGARRILLOS
La Vencedora
HABANOS
SELECCIONADOS
80 cts.
CAJETILLA

Siguen "Las Libélulas" en el Coliseo

A los llenos desbordantes del Sábado y ayer, en el Coliseo, con "Las Libélulas" seguirá hoy el éxito en esta sala con la misma opereta, que se sostendrán en cartel quién sabe hasta cuando.

En las funciones de vermouth y noche ayer Domingo, había tal cantidad de público que se hacía imposible la entrada.

Los decorados de los tres actos, son obras ejecutadas con mucho gusto.

La interpretación que ha hecho de la obra el elenco de Retes-Jarque, es indiscutiblemente correcta en todo momento.

Tanto Aurora Cortadellas, como las tiples Larini, del Valle, el tenor Gironella, el barítono Rodríguez, Rogel Retes y Vicente Jarque, merecen un aplauso por su labor destacada en la escena.

Como decimos, esta noche se repite "La Danza de las Libélulas".

Carmen Rodríguez se despide de Santiago

Esta gentil artista, embajadora del arte mexicano, que ha dado a conocer en su corta temporada las canciones típicas de su tierra, se despide esta noche del público santiaguino.

En las tres funciones que lleva dadas ha obtenido un señalado triunfo artístico que la han hecho acreedora a la simpatía del público que ha asistido al Unión Central, aplaudiéndola con entusiasmo.

Carmen Rodríguez se despide de Santiago para trasladarse a Valparaíso, donde tenía compromisos contraídos con anterioridad con la Empresa Ansaldo, Queirolo, para trabajar en su Teatro Victoria del vecino puerto.

El programa que ha confeccionado para esta noche, es de lo más variado, figurando en él, couplets y canciones de gran moda. Lucirá nuevas y elegantes toilets.

Sandra Delia y Alberoff, en el Brasil

Esta notable pareja de bailes clásicos y modernos se presentará el Miércoles en el Brasil. Es un números de variedades que será grato al público familiar que concurre a este teatro.

SPLENDID—MAÑANA
Estreno del grandioso drama pasional

AMOR
DE ESPOSA

por la linda
EVELIN NESBIT

NOTICIAS CINEMATOGRAFICAS

SPLENDID THEATRE

Hoy estrena "La Hija de los Mohicanos", por Nancy Dower. —Tanto en la especial, a las 6.30 P. M., como en la Segunda de la noche, a las 10.30 P. M., ofrecerá el Splendid, el estreno de una producción de la prestigiada manufactura "American Releasin Corp.", cuyo argumento es adaptación de una de las más célebres obras de Jack London, titulada: "La Hija de los Mohicanos", epopeya de amor, valentía y nobleza, obra desarrollada en los Estados Unidos, donde viven algunas de las más poderosas tribus de Pieles Rojas. Su argumento refiere la novela de una linda muchacha hija de Piel Roja y de Blanca, que al llegar a ser una hermosa mujer, es siguiendo las costumbres de los Pieles Rojas", destinada a ser la esposa de uno de los viejos jefes de la tribu, decisión que ellos toman, a despecho de la muchacha que está enamorada de un blanco que vive en las cercanías de la tribu.

Interpretan la obra, la Nancy Dower, el simpático Arthur y la hermosa Hazel Washburn.

En la selecta, a las 5.15 P. M., y en la primera de la noche, a las 9.30 P. M., se exhibe el drama de amor y misterio, titulado: "El Ahorcado Resucitado", obra cuyo argumento está basado en el tema de si puede ser resucitado un hombre que ha sido declarado oficialmente muerto. Interpretan esta obra, Fritzie Brunette y Roy Stewart.

SALA IMPERIO

Alice Calhoun en "La Fierecilla". — Hace poco elogiábamos a Alice Calhoun, en su trabajo de "Una semanana de amor", a pesar de que su papel en esa obra no era de los que mejor sirven para revelar las condiciones de un intérprete: allí triunfaba, en efecto, por su simpatía personal y por la propia atracción del romance, más que por otra cosa. Pero en "La Fierecilla", o sea en una comedia dramática que exige condiciones definidas a la protagonista, Alice Calhoun ha probado que sus rápidos ascensos en la escala del arte escénico no eran injustificados y que sus directores tuvieron previdencia al dedicarla cuidados especiales de estudio. "La Fierecilla" es una obra que, sin pretenciones, reune todo de cuanto más indispensable nos parece para que un film nos interese ampliamente, en obra de pensamiento, de emoción y de estudio, lo que no la impide rodearse también de esas encantadoras frivolidades de buen gusto, que abrillantan y atraen a todo espectador, por eso es una comedia dramática, o si se quiere una alta comedia que se aproxima mucho al drama. Para la gente de sociedad, para las damas elegantes, "La Fierecilla", tiene también un cuadro de detalle que es notablemente atrayente: un despliegue de trajes de última novedad, presentados en maniquíes vivos por una de las más afamadas casas de Nueva York.

"La Fierecilla" se reexhibe hoy en las dos funciones de la Sala Imperio.

ALHAMBRA Y VICTORIA

"Cásate y verás", por Harold Lloyd. — La nueva creación extraordinaria "Cásate y verás", por Harold Lloyd, añadirá a los éxitos alcanzados en esta Sala y a los que ha logrado en el Alhambra y en el Victoria, los que significarán para esta cinta las dos funciones de hoy en estos cines.

Harold Lloyd con su esposa Mildred Davis, tienen en "Cásate y verás", una de sus más simpáticas y definitivas obras de interpretación; es una comedia de situaciones lógicas, de observaciones de la vida doméstica, que puede ser vista numerosas veces sin cansar.

Hoy va, tarde y noche

ATENAS

El final de "Veinte años después". — Con sus funciones de hoy, este teatro terminará de exhibir "Veinte años después", que ha venido a continuar la relación de la apasionante leyenda de los "Tres Mosqueteros", alcanzando en el público, el mismo éxito que esa primera novela.

El Atenas presentará hoy, el final de la obra, que está constituído [illegible] tres capítulos, y exhibirá además, una simpática comedia titulada: "Bailarines de Moda".

IMPERIAL

Earle Williams. — El simpático galán-actor de la Vitagraph, Earle Williams, reaparecerá en las funciones de hoy de este cine con su hermosa obra titulada "Tuya, cuando haya ocasión", en que, como se comprenderá, la primera actriz tiene también un rol importantísimo.

FRANKLIN

"Robin Hood", por Douglas Fairbanks. — Hoy anuncia este teatro en sus dos funciones de especial y noche, el reestreno de una copia de la monumental película que fué sin disputa el gran éxito de 1923, "Robin Hood", magistral creación del Rey de la escena muda: Douglas Fairbancks.

COLON

Jazz Band con programa cinematográfico. — La tracción del barrio es el Colón: en los entreactos y antes de la función se hace baile en el foyer, con una excelente Jazz Band. El Jazz Band, tiene la particularidad de acompañar a las películas durante su desarrollo.

El biógrafo nos da a conocer una creación de Bryant Washburn: "Corazones hambrientos".

DELICIAS

"El Expreso de las 6.50". — Una obra plena de sensacionalismo, fuerte e impresionante, es la que estrena hoy esta sala con el título de "El Expreso de las 6.50". Es uno de aquellos trabajos que tienen un corte medio guignolesco.

MUNDIAL

"El Vértigo de las Pasiones". — La obra del eminente actor y dramaturgo Alfonso Daudet, novela que ha logrado apasionar al mundo entero exhibe este teatro, como estreno absoluto en el barrio, en sus dos funciones de hoy. La película consta de dos épocas la primera de nombre Fromont y Risier es un magno exponente que cautiva y la segunda que se estrenará mañana una lección para frenar las pasiones.

YUNGAY

"La luz de sus ojos".— La inolvidable intérprete de Lady Hamilton, reaparece en las funciones de especial y noche de este elegante cine de la plaza Yungay. Es un estreno [illegible] titulado: "La luz de sus ojos" obra que solamente debe ser vista por personas de alto criterio moral, pues, no es apropiada para menores.

ODEON

Lunes popular.— "Entre fieras y salvajes".— En sus funciones de hoy estrenará esta concurrida sala la última función de la serial, de aventuras en el Africa, "Entre fieras y salvajes". Episodios 13, 14 y 15, últimos capítulos de esta novela. Una graciosa cómica final completará este programa.

DIECIOCHO

"Tempestades". — Hoy, especial y noche estrena este teatro "Tempestades", creación de la delicada actriz Madame Lissenko.

Mañana estreno: "La flor del desierto".

ESMERALDA

En la vermut de hoy se repite la hermosa vista "Corazón de lobo", por Lon Chaney. Es una de las producciones Jewel de la nUi- las producciones Jewel de la Universal, que más han gustado.

En la nocturna se efectúa la extraordinaria velada organizada por la Junta de Vecinos del barrio para reunir fondos para la construcción de una plaza de juegos infantiles en la Avenida Matta. Se ha confeccionado un atrayente programa con el concurso de prestigiosos artistas. La señorita Inés Berutti ha aceptado entusiastamente el prestar su valiosa cooperacinó para la bella obra en favor de los niños y hace tres días puso un telegrama a su empresario, señor Ernesto Bouquet, solicitando la autorizacinó correspondiente, cosa que este caballero seguramente no negará.

REPUBLICA

Una comedia Vitagraph. — Una comedia de argumento simpático y excelentemente construído, es "Pícaros y Farsantes", en la que se nota observación. Es de corte social y de tendencias satíricas. Tom Gallery y Priscilla Bonner, son sus intérpretes principales.

El Teatro República la exhibirá hoy en sus funciones vermouth y nocturna.

MINERVA

Con un doble programa de sensación, hace sus funciones de hoy, este Teatro de la calle San Pablo.

"El Crimen del Odeón", por artistas de la comedia francesa y "La Senda del fuego", por Frac Mayo.

SANTA LUCIA

Harold Lloyd en su celebrada creación "Cortesano y Campesino", nos presenta hoy esta Terraza.

Harold Lloyd, en esta producción, confirma sus cualidades haciendo cuanta barbaridad es posible.

ALAMEDA

Un hermoso drama del Oeste. — Esta Sala nos da a conocer hoy, una interpretación del simpático Jack Hoxie. El argumento de esta pieza tiene una serie de motivos muy interesantes, los cuales se prestan todos para el detalle sensacionalista.

AVENIDA MATTA

"Robin Hood", en ambas secciones en programa doble. — El Avenida Matta, demuestra diriamente su acción artística para servir al público.

Hoy da la obra que h acerrado los más grandes éxitos de años pasados y que muy bien puede decirse que es la que inaugura nuevamente el prestigio de la cinematografía moderna de 1924. Queremos referirnos a "Robin Hood".

AVENIDA

"La verdad desnuda".— La brillante producción social de la Unión de Artistas Latinos, "La verdad desnuda", presenta en sus funciones de hoy este cine. Es esta la más intensa creación pasional de Pina Menichelli, y un drama de honda verdad y profunda belleza. Terminará el espectáculo con la comedia "Doble sospecha", por Neal Hart.

INDEPENDENCIA

"La cadena del crimen", por Diana Allen.— En ambas funciones de hoy se estrenará "La cadena del crimen". Diana Allen, crea magistralmente el rol de protagonista.

IRIS

Fin de "La Fortuna Fantástica". —Hoy estrena este teatro en las funciones de tarde y noche la función final de la seria Universal titulada "La fortuna fantástica", interpretación del simpático William Desmond.

NOVEDADES

"Las orquídeas negras". — Las secciones de especial y noche de este teatro de la calle Cueto y Av. Portales, prometen ser muy concurrida debido a la interesante producción que se presenta hoy en ellas. La película a que nos referimos se titula "Las orquídeas negras", y es una de las que más éxito tuvieron en la temporada.

POLITEAMA

"Pescando novia".— En vermut y noche se estrena la graciosa comedia Paramount "Casando novia", obra de corte netamente moderno y que narra la historia de un "muchacho bien". Interpreta este film Douglas Mac Lean.

LOS PROGRAMAS DE HOY

SPLENDID.— Hoy, 6.30 y 10.30 "La hija de los Mohicanos", por Dower.
5.15 y 9.30: "El ahorcado resucitado", por Roy Stewart y Fritzie Brunette.

INDEPENDENCIA.— Hoy, especial y noche, "La cadena del Crimen", por Diana Allen.

POLITEAMA.— Especial y noche, estreno Paramount "Pescando novia", comedia ultra cómica.

NOVEDADES.— Hoy especial y noche "Orquídeas negras".

IRIS.— "La fortuna fantástica" (fin), por William Desmond.

IMPERIO.— Tarde y noche: "La fierecilla", por Alice Calhoun.

AVENIDA.— Tarde y [illegible] "La verdad desnuda", por P[illegible] lli, y "Doble sospecha", [illegible] Hart.

ODEON.— (A. Barr[illegible]) Especial y noche: "Entre [fieras y] salvajes", episodios 13, 1[illegible]

YUNGAY. — Especi[illegible] "La luz de sus ojos", [illegible] ra menores.

MUNDIAL. — Especi[illegible] "El vértigo de las pa[siones]".

ALHAMBRA Y VICTORIA — Tarde y noche: "Cásate y verás", por Harold Lloyd.

REPUBLICA.— Tarde y noche: "Pícaros y farsantes", por Earle Williams.

ATENAS.— Tarde y noche: final de "Veinte Años Después" y "Bailarines de moda".

IMPERIAL— Tarde y noche: "Tuya cuando haya ocasión", por Earle Williams.

NADA MAS QUE
SOLVIN[A]
se necesita para [illegible] clase de toses, [illegible] bronquitis, resfriados, [illegible] nes del pecho, dolores [illegible] ta, etc. Jamás falla, [illegible] puede fallar.

MIENTRAS MAS PRONTO LAS TOME MAS LIGERO SE CURARA

Nos referimos a las Pastillas del Dr. Becker para lo[s] [illegible] Vejiga. Mientras más pronto las tome Ud. más ligero se [illegible] de los órganos más delicados del cuerpo son los riñones [illegible] con facilidad, no siempre duelen y con frecuencia el pacie[nte] [illegible] cuenta de su enfermedad.

LAS CAUSAS: El excesivo trabajo mental; las fuertes [illegible] ciones y disgustos; las enfermedades venéreas; trabajos [illegible] sición violenta, como los quehaceres domésticos, el de los [illegible] el de las obreras; el uso excesivo de estimulantes, como [illegible] café, comidas picantes o demasiado condimentadas; el abu[so] [illegible] turaleza en los años de juventud y otros desórdenes por el [illegible] sabido que son las causas de las enfermedades de los riñones [illegible] o influenza: las fiebres escarlatina, palúdica y tifoidea; [illegible] la viruela y la difteria; los embarazos, partos y el cambio [illegible] las demás, también dejan como consecuencia enfermedades [illegible] ñones y vejiga.

LOS SINTOMAS: Dolores en la cintura o caderas; dese[os] [illegible] tes de orinar; dolor o ardor en la uretra; asiento o sedim[ento] [illegible] orinas; imposibilidad de inclinarse y recoger algo del su[elo] [illegible] miento de la vista; orines turbios y de mal olor; debilidad [illegible] nar a retazos o de gota en gota; hinchazón de los tobillos, [illegible] acortada o fatigosa; frialdad de pies y manos; cansancio gen[eral] [illegible] nución de apetito; nerviosidad; irritabilidad, etc.

EL REMEDIO: Las Pastillas del Dr. Becker para los [illegible] Vejiga. Si siente Ud. uno o más de los síntomas enumerados [illegible] pezar a tomarlas lo antes posible. Bastará que las tome por [illegible] manas. Otros las han usado con resultados satisfactorios, [illegible] módico. Los boticarios las venden y recomiendan.

"Mientras más pronto las tome, más ligero se curará".

TEATRO SANTA LUCIA

HOY—LUNES 14—HOY
Grandioso éxito

HAROLD LLOYD
— EN —
CORTESANO Y CAMPESINO
Bailes en el intermedio y final

PLATEA, $ 2.—

IMPERIO: HOY 6.30 9.40

UNA HERMOSA MUJER y una actriz-estrella es ALICE CALHOUN, quien protagoniza la valiosa comedia dramática VITAGRAPH

LA FIERECILLA

MAÑANA

HAY QUE VER

a la actriz-dama, ANITA STEWART en su soberbia creación de emoción y lujo

UNA TRAGICA LUNA DE MIEL

MIERCOLES: Acontecimiento de Arte francés. PATHE CONSORTIUM C[INEMA] DE PARIS, presenta con orgullo artístico su nuevo triunfo de la pantalla:

LA AMAZONA DE PAUL BOURGE[T]

por GLADYS JENNINGS y M. DE ANGELA

París — El Bois de Boulogne — Sus rincones de idilio — Los palacios de la [illegible]

MIERCOLES
SETIEMBRE
Y BRASIL
(JUEVES, ESMERALDA)

La sensacional [illegible] fieras,
AVENTURA
PELIGRO[SA]
¡Es una UNIVERS[AL]

"El vals del amor"

A fines de la presente semana será presentada por el conjunto de Inés Berutti, esta opereta-revista con música del celebrado maestro Roberto Stoltz.

Esta obra, que será la continuación del éxito de "La Danza de las Libélulas", es una pieza de gran fuerza cómica, con música agradable y atrayente.

Sin que su argumento tenga pretensiones de una gran opereta, se presta en forma especial para el lucimiento de los principales elementos de la compañía.

"Revista de Revistas"

Los ensayos de esta obra, que es una selección de los más acertados éxitos de Madame Rasimi y Volterra continúan sin interrupcón, pues se espera presentarla a más tardar en la próxima semana.

Como ya se ha dicho, "Revista de Revistas" no está sujeta a ningún argumento central y no se pretende con ella otra cosa que divertir al público a base de mucha luz, trajes hermosos, decorados fastuosos y música agradable.

HOY—AVENIDA—HOY
6.30 Y 9.30
EL ULTIMO TRIUNFO DE
PINA MENICHELLI
LA VERDAD
DESNUDA
MAÑANA: "CORAZON DE LOCO" por LON CHANEY

COLISEO NACIONAL

HOY COMPAÑIA RETES-JARQUE
Gran sucéso

La danza de
las Libélulas

Rejia presentación.

ENTRADAS EN VENTA: "LA GOLETA"

TEATRO SANTIAGO
Empresa Ernesto Bouquet
Compañía Española de Operetas
Inés Berutti

HOY LUNES 14 DE ENERO 1924
Noche, a las 9.30.
GRAN EXITO

102 REPRESENTACIONES DE LA OPERETA
LA DANZA DE
LAS LIBELULAS

T. UNION CENTRAL

Empresa ANSALDO, QUEIROLO y Cía.

Vermouth 6.30 y Noche 9.45

GRAN FUNCION DE DESPEDIDA

de la gentil coupletista

CARMEN RODRIGUEZ

con nuevos couplets y canciones típicas y mexicanas.

Acto de concierto musical por el profesor RODRIGUEZ, con su guitarra de la ISLA HAWAY.

VIAS URINAR[IAS]
DISMINE FA[ILL]
Capsulas conteniendo l[os] [illegible] de los principios a[ctivos] retirados del BUCC[U]
ANTISEPTICO URINARIO
ANALGESICO
Nuevo Remedio re[illegible] por los autoridades [illegible]
Experimentado con el [illegible] Paris en los cé[lebres] Hospitales de San-Luis y [illegible]
Agota el flujo en alg[unas] [illegible]
Hace desaparecer en [illegible] boras los dolores agudos [illegible]
Clarifica las orinas.
Blenorragia, Uretritis [illegible]
Prostatis, Reumatismo [illegible]
Eficacísima contra los Cál[culos] [illegible]
DOSIS: 9 cápsulas [illegible]
Laboratorios A FERRÉ, [illegible]
Doctor en medicina. Farmacéutico [illegible]
6 Rue Dombasle P[aris]

ALHAMBRA
y VICTORIA
— HOY —
Tarde y noche, reexhibiciones el ruidoso éxito último de
HAROLD LLOYD
la graciosísima super-cómica.
"CASATE
Y VERAS"
MAÑANA:
CHARLES RAY
EN
OJOS QUE NO VEN
CORAZON QUE NO SIENTE

MAÑANA
SETIEMBRE Y BRASIL

MILONGUITA

JOYAS

Tenemos constantemente un selecto surtido en toda clase de

Alhajas con Brillantes

Y PERLAS FINAS, A PRECIOS DE

Verdadera Oportunidad

SECCION ECONOMICA: En esta sección tenemos un inmenso surtido en alhajas de fantasía de extraordinaria apariencia y a precios increíbles, en

LA EQUITATIVA

857 — DELICIAS — 857

E-13

Señora: =

En nuestro moderno establecimiento de Limpiados Químicos y Teñidos, le ofrecemos a Ud., nuestro servicio rápido y eficiente.

Al mandar sus trajes, a casas que no le ofrecen suficientes garantías, puede ser causa de la demora de su veraneo. Mándelos a nuestra casa, ya que en este sentido somos muy estrictos.

GRAN ESTABLECIMIENTO DE TINTORERIA "WASHINGTON"

UNICA CASA SAN FRANCISCO N.o 189

NO CONFUNDA NUESTRA CASA CON TINTORERIAS SIN IMPORTANCIA

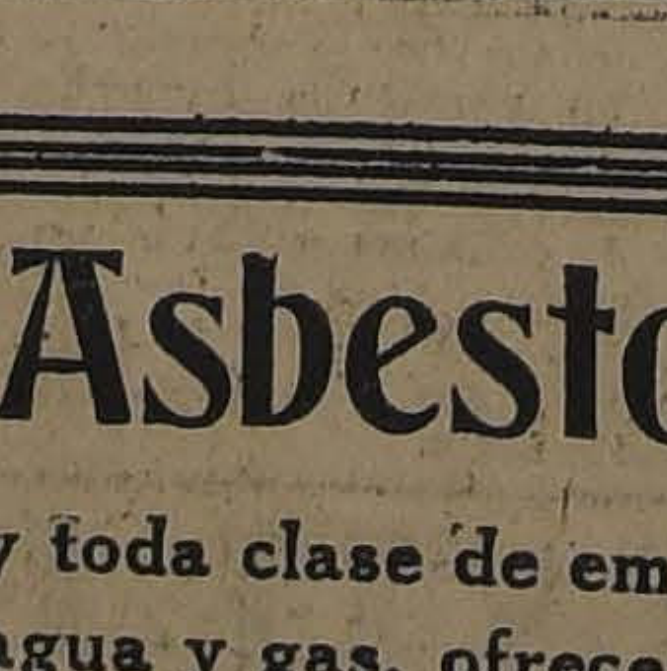

Por gran existencia de mercaderías y exceso de producción,

LIQUIDA LA

Maletería EL FARO

ESTADO 74

Maletas, Maletines, Cajas, Sombrereras, Necessaires, Billeteras, Carteras para señora, etc., etc.,

A MENOS DEL COSTO

E-15

Asbesto en Polvo

y toda clase de empaquetaduras para vapor, agua y gas, ofrece:

FUNDICION LIBERTAD

LIBERTAD 53 y 58.

COMPRO DE
OCASIO[N]
caldero vertical 10 caba[llos] garantido, perfecto est[ado]
Esmeralda 78[illegible]

DE NUESTROS CORRESPONSALES ESPECIALES, VIAS EASTERN Y ALL AMERICA CABLES INC., Y DE "THE UNITED PRESS"
LOS ORIGINALES DE TODOS LOS CABLEGRAMAS QUE SE INSERTAN EN ESTA SECCION, ESTAN A DISPOSICION DEL PUBLICO EN ESTA IMPRENTA

ACTIVIDADES DEPORTIVAS DEL EXTERIOR

LAS CARRERAS DE AYER EN EL HIPODROMO ARGENTINO

BUENOS AIRES 13. — Las carreras verificadas hoy en el Hipódromo Argentino, dieron los siguientes resultados:

Primera carrera. — 1.o Vengadora, montada por Lanatti. Dividendo: 98|4. 2.o Blarney, 3.o Gavota.

Segunda carrera. — 1.o Malvaloca, montada por Garrido. Dividendo, 105|3. 2.o Zaragoza, 3.o Callecita.

Tercera carrera. — 1.o Almirante, montado por Canessa. Dividendo. 112|1. 2.o Chelforo, 3.o Micron.

Cuarta carrera. — 1.o Tizón, montado por Lanatti. Dividendo 49|1. 2.o Monedero, 3.o Tolita.

Quinta carrera. — 1.o Doria, montada por Garrido. Dividendo. 139|2. 2.o Sangre Fuerte, 3.o Sensitivo.

Sexta carrera. — 1.o Solito, montado por Garrido. Dividendo, 111|3. 2.o Trebolar, 3.o Repórter.

Séptima carrera. — 1.o Charles Jaque, montado por Garrido. Dividendo 97|4. 2.o Pitusa, 3.o Copiapó.

Octava carrera. — 1.o Arancedo, montado por Lallana. 2.o Decamps, 3.o Préstamo. — **(U. P.)**

Fallece un conocido sportman

LONDRES, 13.— Ha fallecido en el hospital el capitán G. H. Bennett, conocido aficionado de las carreras de steeplechase, después de una operación que se le hizo al cerebro a raíz de una caída de caballo que sufrió en Wolverhampton hace diez y seis días, cuando ganó el gran steeplechase nacional. — **(U. P.)**

FRANCIA

HOY DEBE REUNIRSE EL COMITE INTERNACIONAL DE EXPERTOS

PARIS, 13.— Los peritos italianos, señores Pirello, Flora y Alberti llegaron hoy a esta capital y los belgas señores Franqui, Houtard y Janssen deben llegar esta noche, quedando así completas las delegaciones que deben reunirse en esta capital.

La primera sesión del Comité de Expertos se celebrará mañana a las 11 de la mañana. M. Basthou, que la presidirá, pronunciará un discurso de bienvenida a los delegados. Mr. Dawes le contestará y, en seguida, asumirá la presidencia efectiva del comité.— **(U. P.)**

La respuesta de la pequeña Entente a Gran Bretaña

PARIS, 13, — Informaciones procedentes de Belgrado, hacen saber que se cree en dicha capital, que los países de la Pequeña Entente enviarán respuestas separadas, si bien redactadas en términos semejantes, a la nota de Gran Bretaña, referente a los créditos por armamentos facilitados por Francia.

En su respuesta, esos países indicarán que esos créditos ninguna influencia tienen en el pago de las deudas. — **(U. P.)**

LOS PRESTAMOS A CHECOESLOVAQUIA Y POLONIA

PARIS, 13. — "Le Journal Officiel", publica las leyes que autorizan al Tesoro a anticipar trescientos millones de francos a Checoeslovaquia y cuatrocientos millones a Polonia. — **(U. P.)**

CONTINUA EL TEMPORAL EN EL ATLANTICO

PARIS, 13. — El temporal continúa causando extragos en el Atlántico.

En Saint Nazaire han sido interceptados mensajes de auxilio enviados por cuatro vapores.

La goleta "Adolphe", de la matrícula de Saint Nazaire, naufragó. Su tripulación pudo ser salvada, pero su capitán, que permaneció a su bordo, se ahogó.

Varias embarcaciones se dirigen a auxiliar el buque holandés "Rohan de Witt", que se encuentra en peligro de hundirse.

El buque danés "Farm" se encuentra en grave situación al Este de la isla Croix. — **(U. P.)**

Huelga de matanceros

PARIS, 13— Los matanceros han acordado declararse en huelga desde mañana, pidiendo un día de descanso a la semana.

Se considera probable la clausura de los grandes mataderos de La Villette y de Vaugirard.—**(U. P.)**

Dificultades para enterrar a Heintz

PARIS, 13. — Comunican de Speyer, que el clero perteneciente a la Iglesia Católica, se ha negado a oficiar servicios fúnebres para el descanso del alma del Presidente separatista, Heintz.

Hasta ahora nada se resuelve al respecto, de su entierro. **(U. P.)**

respecto, de su entierro. **(U. P.)**

SURESLAVIA

Condiciones de la Pequeña Entente a Hungría

BELGRADO 13. — La Pequeña Entente acordó conceder un empréstito a Hungría, con la condición de un completo reconocimiento de las fronteras fijadas por el Tratado de Trianon, no emplear el producto de ese empréstito en la adquisición de armamentos, ni tampoco reponer la dinastía de los Hapsburgos en el trono. — **(U. P.)**

BELGRADO 13.— **El Premier checoeslovado,** señor Benes, ha regresado a Praga. — **(U. P.)**

MARRUECOS

MELILLA, 13.— **El enemigo intentó** realizar una agresión a Tiziazza, pero fué rechazado por la artillería.—**(U. P.)**

Se espera mucho del Comité Internacional de Expertos

Hoy debe reunirse éste en París. — Se cree que con ello se dará un gran paso hacia la solución del problema de las reparaciones. — La opinión de los peritos norteamericanos. — La tesis de M. Poincaré y la de los británicos.

PARIS, 13. — Se espera que la reunión que celebrarán hoy en esta capital los peritos internacionales marque el principio del fin de la situación sin salida que se ha producido respecto de las reparaciones y que sea un paso importante dado hacia la rehabilitación de Europa.

Se sabe que el norteamericano Mr. Dawes, cree que el comité debe encarar el problema desde un punto de vista exclusivamente financiero, sin tomar en cuenta sus aspectos político-internacionales y trabajar rápidamente, como si se tratara de un negocio particular.

La semana pasada, Mr. Dawes y Mr. Young, se pusieron al corriente de los problemas que debe tratarse, estudiando los archivos que, sobre la situación financiera de Alemania, existen en los archivos de la Comisión de Reparaciones.

Es probable que el Comité se traslade a Berlín, dentro de una semana o dos para pedir a las autoridades alemanas la entrega de los datos que necesitan sobre su presupuesto.

En los círculos de la Comisión de Reparaciones, se cree que la cuestión de la concesión de un empréstito internacional para estabilizar el marco, será posiblemente discutida, lo mismo que una limitada moratoria para los pagos en dinero, recomendándose al gobierno alemán que aumente los impuestos y adopte medidas de estricta economía.

M. Poincaré insistirá en que la investigación se lleve a cabo estrictamente dentro del programa estipulado por la Comisión de Reparaciones y dentro de lo establecido en el Tratado de Versalles, mientras que, según se cree, los británicos pedirán una investigación más amplia.—**(U. P.)**

ALEMANIA

Harden declara que no debe concederse créditos para alimentos a Alemania

BERLIN, 13. — Maximiliano Harden, periodista comunista, que, en una ocasión fué encarcelado bajo la acusación de calumnia, durante el régimen del Kaiser, ha provocado ahora el amargo resentimiento de todo el país al publicar en los diarios de los Estados Unidos, declaraciones en el sentido de que no se debe conceder créditos para alimentos a Alemania en vista de que los agricultores germanos pueden, si lo desean, abastecer a la población de trigo y pan.

El Ministro de Alimentos, conde Kentiz, denunció la conducta de Harden al corresponsal de la "United Press", en la siguiente forma:

"La aseveración de que los agricultores alemanes pueden suministrar el pan que necesita la Nación, es incorrecta y no se puede concebir en que funda Harden su aseveración. — **(U. P.)**

Se recibe una nota del Gobierno francés

BERLIN, 13.— Llegó a esta un correo especial, trayendo una nota del gobierno de París.—**(U. P.)**

El encargado de negocios en París se encuentra enfermo

BERLIN, 13.—Comunican de París que el Encargado de Negocios de Alemania, señor Hoesch se encuentra enfermo. El Martes es esperado en Berlín.—**(U. P.)**

El encargado de negocios belga

BERLIN, 13.— Llegó a ésta el Encargado de Negocios de Bélgica. —**(U. P.)**

Detención del secretario privado de von Ludendorff

MUNICH, 13.— El secretario privado de von Ludendorff, ex-capitán Ilshoefer, ha sido arrestado.

No se sabe el motivo a que obedece su detención si bien se cree que, probablemente sea debido a la publicación de un artículo en que acusaba a von Kahr de haber confiscado una suma que von Ludendorff destinaba a un instituto católico y que despertó numerosos comentarios, ya que es bien conocida la actitud de von Ludendorff respecto de la iglesia.—**(U. P.)**

Jira de inspección al Palatinado

BERLIN, 13.— El Cónsul general de Gran Bretaña, Mr. Muncin, partió en gira de inspección al Palatinado. El Jueves presentará su informe a Lord Kilmarnock.—**(U. P.)**

PARIS 13. — **El Príncipe de Gales** ha partido a Londres. — **(U. P.)**

PORTUGAL

LISBOA 13. — **Fallecimiento.** — Ha fallecido el Consejero señor Calvet Magalhaes. — **(U. P.)**

BILBAO, 13.—**El Obispado ha ordenado al clero** restricciones en sus prédicas en vascuense. El gobernador, por su parte ha suprimido la cátedra de vascuense y se creó una diputación en la Escuela Normal. —**(U. P.)**

ESTADOS UNIDOS

Protesta que será elevada al Gobierno chino

WASHINGTON, 13. — El Gobierno dará instrucciones a su Ministro en Pekín, Mr. Schurman, para que proteste vigorosamente de los ultrajes de que han sido víctimas los norteamericanos en China, tales como la muerte del padre Bernardo Hoff, y la captura de otros diez por los bandidos tibetanos.

Se pedirá a China, que haga lo posible para capturar y castigar a los culpables. — **(U. P.)**

Contra los burladores de la ley seca

NUEVA YORK, 13.—El Departamento de Policía ha quedado aturdido con las inesperadas y enérgicas órdenes del comisario Mr. Enright, acompañadas de serios cargos formulados contra 13 de los 22 inspectores encargados de hacer respetar la ley seca, lo que permite pronosticar la mayor investigación que registra la historia de la policía de Nueva York.

Anoche fueron detenidas 257 personas, entre hombres y mujeres.

En Filadelfia la policía inició sus raids a las 10 de la noche y, siguiendo hasta el amanecer, detuvo a varios centenares de individuos y confiscó 50 alambiques destinados a la fabricación de whisky. — **(U. P.)**

Para modernizar las industrias italianas

WASHINGTON, 13. — Las Sociedades federadas de ingenieros americanos, anuncian que cincuenta ingenieros italianos, recientemente graduados en las escuelas técnicas de su país, vendrán en breve a los Estados Unidos, para trabajar en las grandes empresas industriales y recoger datos respecto de su dirección y organización.

En seguida regresarán a Italia para introducir esos procedimientos modernos en las industrias de su patria.

El plan ha sido concebido por el Embajador Gaetani y contempla el envío de cincuenta estudiantes a los Estados Unidos, cada año. — **(U. P.)**

MEXICO

Diversas noticias del movimiento revolucionario

MEXICO, 13.— Fueron enviados a Irapuato ocho aeroplanos blindados, recién adquiridos en Estados Unidos.

Las autoridades declaran que tendrán una importante participación en el avance contra los revolucionarios.

El gobierno ha anunciado que el avance hacia el frente occidental ha continuado, sin alternativas de importancia.

El Presidente Obregón dirige personalmente las operaciones en Irapuato. Las tropas federales, de común acuerdo se movilizan contra el general José Morán, ocupando la región de Tuxpam.

Las fuerzas federales han sido armadas con centenares de rifles de los recientemente adquiridos en los Estados Unidos.—**(U. P.)**

ECUADOR

HOY SE INICIARA LA ELECCION PRESIDENCIAL EN EL ECUADOR

QUITO, 13.— Mañana empiezan las elecciones para Presidente de la República.—**(U. P.)**

EL CANDIDATO INTRIAGO SE RETIRA DE LA LUCHA

GUAYAQUIL, 13.— El candidato a la Presidencia de la República, señor Intriago lanzó un manifiesto, retirando su candidatura por imposición del candidato señor Córdoba.

Aconseja a sus partidarios **no entrar a una lucha estéril e infructuosa,** debiéndose esperar **mejores** días por venir.—**(U. P.)**

Don Emilio Rodríguez Mendoza

QUITO, 13.— El Ministro de Chile, señor Rodríguez Mendoza, ha salido ya de Santiago de Chile, en viaje a esta capital.—**(U. P.)**

QUITO, 13.— **El Ministro de Argentina,** señor Ricardo Olivera llegará en breve, pues se ha detenido durante algunos días en Lima. — **(U. P.)**

QUITO, 13.— **La comisión norteamericana** que viene a estudiar la producción cauchera del país, partirá en breve a la provincia Esmeraldas, después de haber recorrido una buena parte de las regiones occidental y central del país. — **(U. P.)**

QUITO, 13.—**El doctor Wenceslao Pareja** ha sido nombrado delegado del Ecuador a la Conferencia de cuarentenas marítimas que se reunirá en aPnamá.—**(U. P.)**

BOLIVIA

LOS TEXTOS CHILENOS DE GEOGRAFIA

LA PAZ 13.— "La República" pide al Ministro de Instrucción que corrija una deficiencia que está establecida en su departamento, cual es la de que se enseñe geografía a los niños bolivianos, en algunas escuelas, con textos chilenos que ostentan la bandera chilena. Recuerda el diario que existen varias geografías de autores bolivianos.— **(U. P.)**

Importante resolución

LA PAZ 13.— Se ha resuelto que las mercaderías rezagadas que existen en las agencias aduaneras de Bolivia en Antofagasta, sean remitidas a las aduanas de destino. — **(U. P.)**

LA PAZ 13.— **El Senado prestó su aprobación** al proyecto de ley que encarga al poeta nacional Gregorio Reynolds escriba cantos a las glorias de la patria, con ocasión del Centenario.—**(U. P.)**

LA PAZ 13.— **En la Cámara de Diputados** se ha entrado a la discusión del proyecto de creación de un nuevo Departamento de Estado.—

LA PAZ 13.— **Numerosos conscriptos** han solicitado que no se les considere en el sorteo, porque quieren servir en el Ejército todo el tiempo que determina la ley.—**(U. P.)**

ARGENTINA

Don Alfredo Irarrázaval

BUENOS AIRES 13. — A bordo del vapor "Antonio Delfino" llegó hoy el Ministro de Chile en Berlín, señor Alfredo Yrarrázaval, acompañado de su esposa, señora María Esther Mac Clure de Yrarrázaval, y de su hijo Enrique.

Permanecerá varios días en Buenos Aires y emprenderá viaje a Santiago. — **(Especial).**

BUENOS AIRES, 13.—**La convención de los radicales unificados** de la provincia de Santa Fe, proclamó la fórmula Ricardo Aldao y Juan Cepeda, para candidatos a gobernador y vice.—**(Especial).**

BUENOS AIRES, 13.— **Mañana se iniciará** la incorporación al ejército de la clase de 1903.—**(Especial).**

THE MONARCH
ES EL REY DE LOS CIGARRILLOS HABANOS
$ 1.20 CAJETILLA

VALPARAISO (DE NUESTROS CORRESPONSALES)

La Compañía de Petroleos Rafaelitas del Neuquén elige su nuevo Directorio

Se ha efectuado en Valparaíso, la reunión de accionistas de la Compañía de Petróleos Rafaelitas del Neuquén, que tenía por objeto nombrar el nuevo Directorio y tomar otros acuerdos de importancia para la nueva marcha que seguirá la Compañía.

Salieron elegidos: Presidente de la Compañía, el Contralmirante, señor Luis Gómez Carreño; Vice-presidente, el señor Rafael Fuenzalida Guzmán y Directores, los señores Horacio Benavente, Juan Guillermo Henríquez, y Oscar Riesco Echáurren.

Se dió cuenta en esta reunión, de los traspasos hechos al Perú Syndicate Ltd., sobre el petróleo líquido, operación que era necesaria para que dicho sindicato pueda formar la Compañía que ha de hacer los sondajes.

Se acordó, también en esta reunión, dejar en cartera, las 250,000 libras en acciones liberadas de la nueva Compañía, que le corresponden a la actual, para así tener un block que se deje oír en la junta general de Londres y así las nuevas acciones se cotizarían indirectamente en la Bolsa de aquí.

Los barcos que llegarán hoy

Hoy, en la mañana, son esperados en Valparaíso, el "Teno" de la Compañía Sur Americana, que viene de Nueva York, el "Aysen", de la misma compañía de Guayaquil, y el "Ortega", de la compañía Inglesa de Liverpool.

Los tres vapores traen numerosos y distinguidos viajeros, entre los que figuran gran número de turistas.

Como se sabe, en el "Teno" viene Luis Vicentini, el que será recibido en Valparaíso, con grandes manifestaciones.

Políticos que llegaron ayer

En el expreso de la mañana de ayer, llegaron a Viña del Mar, los señores Arturo Lyon Peña, Jorge Silva Somarriva e Ismael Edwards Matte.

De regreso

A mediados de la semana que se inicia, debe regresar del Sur, el vicepresidente del Partido Liberal, doctor señor Humberto Casali.

Conferencia Política

Anoche, se reunieron en el Club Radical, de la Plaza de la Victoria, un numeroso grupo de amigos y correligionarios del señor Luis Salas Romo, quien disertó en una brillante conferencia, sobre actualidades políticas y la situación del momento.

El señor Salas Romo, fué muy felicitado por su brillante conferencia.

El expreso chico

Ha sido muy bien recibida, la determinación de la Empresa de los Ferrocarriles, de hacer correr todos los días, desde el 16 del presente, el tren de las 3.55 de la tarde, el expreso chico, como se le llama en Valparaíso.

HERNAN VIGIL
VALPARAISO
Agente General de Aduanas
SERRANO 169

VERANEANTES
A CARTAGENA
Buena pensión para familias, ofrécese a media cuadra de la playa, a 8 pesos diarios. Comodidad y economía. Dirigirse a: E. DE STANGE, CARTAGENA.
E.14

Manifiesto político

El Partido Liberal Aliancista de Valparaíso, prepara un manifiesto en que explicará su actuación en la cuestión senatorial de este puerto y se dará además, un nuevo voto de adhesión al candidato a diputado, señor Guillermo Hurtado.

Este manifiesto ha sido ya firmado por más de quinientos miembros de este partido y se espera que las firmas lleguen a mil.

Ingeniero de la Armada, enfermo

Hoy debe regresar de Antofagasta a bordo del "Teno", el ingeniero de la Armada, señor Pablo Grosser, que fué en comisión de servicio y vuelve con su salud bastante delicada.

A Santiago

En el expreso de anoche, se dirigió a Santiago, el señor Guillermo Hurtado, candidato a diputado liberal aliancista por Valparaíso y delegado de la Asamblea de su Partido ante la Junta Central.

"El Zenteno"

Ayer llegó a Caldera, el "Zenteno", que viene recogiendo los conscriptos navales.

El Manuel Cavo

Ha zarpado para Barcelona, el "Manuel Calvo", de la Compañía Española.

GRACE LINE
"SANTA ANA"
Saldrá de Valparaíso el 23 de Enero, a la 1 P. M.
Gran rebaja en los precios de Pasajes a Nueva York
PROXIMAS SALIDAS
"SANTA ELISA", Febrero 6.
"SANTA LUISA", Febrero 20.
"SANTA TERESA", Marzo 5.
SOLICITEN PORMENORES DE LOS AGENTES.
GRACE y Cía. (CHILE) S. A.
HUERFANOS 1087, SANTIAGO

Soc. Anón. Com. Braun & Blanchard
SERVICIO DE VAPORES
VALDIVIA — De Valparaíso el 18 de Enero, para: COQUIMBO, HUASCO, CALDERA, TALTAL, ANTOFAGASTA, MEJILLONES, TOCOPILLA, IQUIQUE y ARICA.
RECIBIRA CARGA EN SAN ANTONIO EL 16
CHILOE — De Valparaíso el 19 de Enero, para: SAN ANTONIO, TOME, TALCAHUANO, CORONEL, CORRAL (VALDIVIA), PUERTO MONTT, CASTRO y PUNTA ARENAS.
SERVICIO REGULAR DE PASAJEROS Y CARGA A BUENOS AIRES
TARAPACA — Este espléndido vapor, ex-"PRESIDENTE MITRE", con magníficas comodidades para pasajeros, saldrá de Valparaíso el 28 de Febrero, para: SAN ANTONIO, TOME, TALCAHUANO, CORONEL, CORRAL (VALDIVIA), PUERTO MONTT, CASTRO, PUNTA ARENAS y BUENOS AIRES.
Oportunidad para trasladrase a Buenos Aires, conociendo los canales magallánicos, considerados sin rival en el mundo por su belleza panorámica. Precios reducidos.
LOS PASAJES DE CAMARA DE VALPARAISO A ARICA E INTERMEDIOS, GOZARAN DE UN DESCUENTO DE 25 o|o.
SANTIAGO
AUGIER, BENAVIDES y CIA.
BANDERA 180
VALPARAISO
BLANCO 952-957
Teléf. Inglés 2747, Nacional 261

P. S. N. C.
VAPORES PARA EUROPA
ORTEGA 16 Enero 3 P. M.
ORITA, 2 Febr. 1 P. M.
OROPESA 23 Febr. 1 P. M.
Para Antofagasta, Mejillones, Iquique, Arica, Mollendo, Callao, Balboa, Cristóbal, Habana, Coruña, Santander, La Pallice y Liverpool.
BOLETOS DE IDA Y VUELTA A EUROPA
A precio reducido de £ 144, válidos por un año y que dan derecho a viajar por un vapor "O", vía el canal de Panamá, regresando por la Costa Oriental de Sud América y el Estrecho de Magallanes o Ferrocarril Transandino o vice-versa.
VAPORES PARA NUEVA YORK
GRANDES REBAJAS DE PRECIOS
Ebro 1.o de Febrero
Essequibo 29 de Febr.
Ebro 28 de Marzo
1 P. M.
Para Antofagasta, Iquique, Arica, Mollendo, Callao, Salaverry, Paita, Balboa, Cristóbal, Habana y Nueva York.
The Pacific Steam Navigation Company
AGUSTINAS 1017 — SANTIAGO — CASILLA 536
Sub-agentes: Transportes Unidos, Estado esquina Delicias; Expreso Villalonga, Agustinas 640.
N|O

Compañía Sud-Americana
DE VAPORES
SERVICIO DIRECTO RAPIDO A NEW YORK
en 18 días, con escala en Antofagasta, Iquique, Callao, Payta y Cristóbal. PROXIMAS SALIDAS:
"TENO" Sábado 19 de Enero, a la 1 P. M.
"ACONCAGUA" Sábado 16 de Febrero, a la 1 P. M.
El pasaje a New York vale 250.00 dólares en primera clase y 110.00 en intermedia; a Cristóbal 150.00 y 55.00 dólares, respectivamente.
SERVICIO A GUAYAQUIL
con escalas en Coquimbo, Antofagasta, Gatico, Tocopilla, Iquique, Caleta Buena, Arica, Ilo, Mollendo. Chala, Pisco, Tambo de Mora, Callao, Salaverry, Pacasmayo, Eten, Pimentel, Payta y Guayaquil. PROXIMAS SALIDAS:
"HUASCO" Viernes 25 de Enero, a las 4 P. M.
"IMPERIAL" Viernes 8 de Febrero, a las 4 P. M.
SERVICIO A PIMENTEL
con escalas en Coquimbo, Huasco, Caldera, Chañaral, Taltal, Antofagasta, Iquique, Pisagua, Arica, Ilo, Mollendo, Lomas, Pisco, Cerro Azul, Callao, Huacho, Supe, Huarmey, Casma, Samanco, Chimbote, Salaverry, Pacasmayo, Eten y Pimentel.
PROXIMAS SALIDAS:
"MAPOCHO" Viernes 18 de Enero, a las 4 P. M.
"CACHAPOAL" Viernes 1.o de Febrero, a las 4 P. M.
Tarifa reducida en los pasajes de cámara de las líneas a Guayaquil y Pimentel, entre puertos chilenos: Antofagasta, $ 125; Iquique, $ 171; Arica, $ 192.
WESSEL DUVAL & Cía.
Huérfanos esq. Morandé, Agentes
COMPAÑIA TRANSPORTES UNIDOS
Estado esquina Delicias, Sub-Agentes

INFORMACIONES DEL INTERIOR (DE NUESTROS CORRESPONSALES)

ANTOFAGASTA

Tardes Invernales tras días calurosos

(De nuestro corresponsal, por telégrafo)

ANTOFAGASTA, 13 — En la tarde de ayer, cayó una fuerte garúa tal como en un día de Invierno.

Este acontecimiento ha causado mucha extrañeza entre los pobladores siendo el tema de todos los comentarios, por cuanto estando en pleno Verano y después de los intensos calores que hacen durante el día le sucedan tardes invernales.

Gran torneo en la oficina Aníbal Pinto

(De nuestro corresponsal, por telégrafo)

ANTOFAGASTA, 13. — Mañana se efectuará en la Oficina Aníbal Pinto perteneciente a la Compañía de Salitres, un gran torneo atlético. Tomarán parte en él, los obreros y empleados de toda la Compañía de Salitres, como también los de las oficinas vecinas.

Estos torneos seguirán efectuándose con regularidad en la pampa, pues ha despertado gran entusiasmo, desde el primer espectáculo de esta índole efectuado algún tiempo atrás, lo que ha venido a probar el buen gusto de nuestros obreros, por esta clase de deportes, lo cual hace que se alejen del funesto vicio del alcohol.

Desde este puerto han subido a presenciar el torneo de mañana, numerosos deportistas de la localidad.

En el Cuartel de Policía se apuñalean dos guardianes

ANTOFAGASTA — La noche del 6, más o menos, a las 8, se apuñalearon dos guardianes en el mismo recinto del Cuartel de Policía, en la cuadra destinada a su vivienda. Los dos resultaron con heridas leves.

Gloria Gil Rey

ANTOFAGASTA — Sigue actuando en el Teatro Nacional, con bastante éxito la canzonetista Gloria Gil Rey.

Un conocido comerciante griego intenta suicidarse

ANTOFAGASTA — El conocido comerciante Heraclio Politis, intentó poner fin a sus días. La bala quedó alojada en la región del corazón.

El señor Politis fué trasladado al Hospital del Salvador, en estado grave.

Terminación de un sumario

ANTOFAGASTA. — Quedó cerrado el sumario administrativo que se inició con el fin de esclarecer los cargos formulados contra el Jefe de la Sección de Seguridad.

Nuevo servicio de autobuses

ANTOFAGASTA — Se ha establecido últimamente un nuevo servicio de autobuses de la marca "Broackway". Los propietarios de dicha empresa, son los señores Cortese, propietarios de una botica de la localidad.

Muere trágicamente un guardián de policía

ANTOFAGASTA. — En circunstancias que el guardián Eduardo Cáceres hacía el servicio del cuarto turno fué arrojado de su cabalgadura estrellándose el cráneo en el pavimento y muriendo en el acto. Con este motivo, la Prefectura ha dispuesto hacerle los funerales de ordenanza.

Subvención al Cuerpo de Bomberos

ANTOFAGASTA. — El Ministerio del Interior, ha trasmitido a la Intendencia, el decreto gubernativo, por el pago de doce mil pesos como subención al Cuerpo de Bomberos.

TALCA

La epidemia de viruelas

TALCA, 12. — Continúa haciendo extragos la epidemia de la viruela: ayer habían en el Lazareto, ocho apestosos. Las autoridades han acordado intensificar la campaña de defensa de la ciudad. Como primera medida, se implantará la vacunación obligatoria.

La Compañía Eléctrica recibe un generador eléctrico

TALCA, 12. — Ha recibido de Alemania, la Compañía Eléctrica de esta ciudad, un potente generador que será instalado en la nueva planta eléctrica. Se sabe que en el curso del año, la mencionada compañía, continuará recibiendo materiales para mejorar sus servicios.

ÑUBLE

Se fuga un reo recluído en el Hospital

CHILLAN, 13. — A las cinco de la mañana de ayer, se fugó del Hospital, en donde se encontraba enfermo, el reo Augusto Hein, que estaba sumariado por homicidio. El guardián encargado de su custodia ingresó a la Cárcel.

CONCEPCION

El Juez de Rere procedió ilegalmente en la prisión del señor Manuel Bastidas

CONCEPCION 13.—La I. Corte de Apelaciones de Concepción, se ha pronunciado recientemente acerca del recurso de amparo deducido por el abogado de esta localidad, don Domingo Rocha, por la prisión del señor Manuel J. Bastidas, miembro del foro penquista, que, según el abogado reclamante, fué reducido a prisión arbitraria en el pueblo de Rere, considerando ilegal la conducta funcionaria del Juez de dicho departamento.

Los empleados particulares y el Ministro del Interior

CONCEPCION 13.—El señor Ministro del Interior, don Pedro Aguirre Cerda, en contestación a un telegrama que le dirigiera el señor Intendente de la provincia, en favor de los empleados particulares, contestó en la siguiente forma:

"Personalmente, en reiteradas ocasiones hablé con Diputados para formar número y despachar proyecto para empleados particulares, que estimo de lo más urgente en legislación social.

Si se abre el Congreso, mi primera gestión ante la Cámara será la que le indico.

Cariñosos saludos.—**Pedro Aguirre Cerda.**"

VALDIVIA

Fallece el señor Fabiano Palacios

(De nuestro corresponsal, por telégrafo)

VALDIVIA, 13. — Ha sido muy lamentado en ésta, el fallecimiento del señor Fabiano Palacios, padre del Jefe del Telégrafo Comercial.

Sus numerosas relaciones pasaron al domicilio del señor Palacios, a darle sus sentidas condolencias.

Matrimonio Jaramillo-Schroeder

(De nuestro corresponsal, por telégrafo)

VALDIVIA, 13. — Ayer se concertó el matrimonio de la señorita Blanca Schroeder, con el Teniente señor Arturo Jaramillo.

Con tal motivo, hizo la visita de estilo, el Comandante del Regimiento Caupolicán, señor Lupercio Soriano.

Paseo que ofrecen los señores Hoffmann

(De nuestro corresponsal, por telégrafo)

VALDIVIA, 13. — Los hermanos señores Hoffmann, ofrecen hoy, un gran paseo en su fundo "Chihuao", a un grupo de conocidas personas de la localidad.

LLANQUIHUE

El Código de Policía Local

OSORNO, 12. — La Municipalidad continúa en la redacción del Código de Policía Local, que deberá establecer la reglamentación de panaderías, puestos de carne, y fábricas de cocinas.

ENERO
21
1924
LIGA PROTECTORA DE ESTUDIANTES PRIMARIOS
$ 40,000.00
EN PREMIOS
Agentes en toda la República, y en Santiago en los principales establecimientos comerciales, OFICINA CENTRAL HUERFANOS N.o 1372. — Casilla 3182, Santiago.
QUINTO
$ 2,
ENTERO $ 10
E-21

ULTIMO DIA DE FUNCIONAMIENTO DE LOS TRIBUNALES

LA CORTE SUPREMA SE REUNIRA EN TRIBUNAL PLENO. — HABRIA EL PROPOSITO DE HABILITAR UNA SALA PARA EL PERIODO DE VACACIONES

Como se sabe el 15 del presente mes comienza el feriado legal de nuestros tribunales y se clausuran las labores de los diversos organismos dependientes del Poder Judicial.

Como está próximo el período de actividades electorales que dan margen a tantas y tan variadas reclamaciones, hemos sido informados de que es probable que en la reunión del Tribunal Pleno que celebrará la Corte Suprema, se acuerde habilitar una Sala que tenga a su cargo la atención de las numerosas causas que se forman por los motivos antes expresados.

Este rumor ha sido recibido con favorables comentarios en todos los círculos judiciales y políticos que sienten la necesidad de que haya un organismo serio y prestigioso que tome conocimiento de las incidencias que provoca el período más intenso de nuestras agitaciones políticas.

Asociación General de Profesores de Chile

Como se ha anunciado oportunamente, hoy, a las 5 1|2 P. M., en punto, sesionará extraordinariamente la Junta Ejecutiva de la Asociación General de Profesores de Chile, a fin de tratar asuntos de mucha actualidad y que están relacionados con los acuerdos de la última Convención y otros que merecen rápida solución.

Reina en el profesorado de la capital y del de provincia que se encuentra en ésta, un vivo interés por asistir a esta importante reunión.

EL INCENDIO DE AYER

SE QUEMAN VARIOS EDIFICIOS UBICADOS EN LA ALAMEDA DE LAS DELICIAS ESQUINA DE GARCIA REYES

A las cuatro de la tarde de ayer, se declaró un gran incendio en la Alameda de las Delicias, en un establecimiento de zapatería instalado en la casa signada con el número 2593 y de propiedd del señor Segundo Terroba Terroba.

Por las investigaciones practicadas por la policía, se ha podido establecer que el fuego tuvo su origen en el interior del mismo depósito de calzado, en donde fué sorprendido un hermano del propietario de este establecimiento, quien estaba a medio vestir.

El fuego se propagó rápidamente a los edificios colindantes, quemándose totalmente el "Hotel Rigolit", de propiedad del señor Antonio Selancat Gastelu, y un depósito de café del señor Eugenio Iglesias Fernández.

El primero en dar la alarma, fué el guardián de la 5.a Comisaría, Pedro Espinoza y otro de la 11.a llamado Néstor Grezner.

El edificio incendiado era de propiedad de la señora Herminda Martín de Anguita, la que se encuentra veraneando actualmente en el lugar denominado Rari Ruca.

Se ignora el monto de los seguros que pueda tener dicha señora.

Dada la alarma de incendio, acudieron al sitio del siniestro, varias compañías de bomberos, las que después de una ardua labor, lograron dominar el fuego.

Sufrieron perjuicios por el agua, la casa-habitación del doctor señor Nicolás Fuenzalida, signada con el número 2619 y la propiedad del Arzobispado, N.o 2597, en donde funciona la Compañía Santa Teresa. Este último edificio, se ignora el monto del seguro.

EL SEGURO DEL DEPOSITO DE CALZADO

Por las mismas investigaciones practicadas por la policía, se ha podido establecer que el Depósito de Calzado de propiedad del señor Terroba, tenía un seguro en varias Compañías, por un monto superior a 60 mil pesos.

BOMBEROS HERIDOS

En los momentos en que las diversas compañías de Bom bajaban arduamente para el fuego, sufrieron algunos tes el voluntario de la 6.a ía, señor Enrique Novoa, desde el segundo piso, varias contusiones internas rácter grave. También con asfixia, el voluntario señor Guillermo Bravo y llar de la 12.a, señor Ab torga.

Estos bomberos fueron por la Asistencia Pública.

LA VISITA DEL JUEZ DE

Una vez que se le hubo aviso al juez de turno, trado se trasladó inmediata sitio del incendio, proced mar las primeras declaracio

En seguida ordenó que tenidos los señores Segundo tantino Terroba y el dueño señor S. Lancat Castelu.

También asistieron al sitio cendio, el Prefecto de Poli Bustamante, el Jefe de la de Seguridad, señor Din rios altos funcionarios

LA CONFERENCIA DEL CONCEJAL ARGENTINO SEÑOR GIMENEZ

SE DESARROLLA AYER ANTE NUMEROSA CONCURRENCIA EN EL TEATRO ESMERALDA. —EL SEÑOR GIMENEZ DISERTA SOBRE ELSOCIALISMO ARGENTINO. — EL SEÑOR GIMENEZ SE DIRIGE HOY AL SUR DEL PAIS

Como estaba anunciado, ayer a las 10 de la mañana, se celebró en el Teatro Esmeralda, la conferencia que el Concejal argentino, señor Angel Giménez, ofrecía a los elementos laboristas y a la juventud estudiosa de Chile.

En efecto, un público numeroso correspondió a la citación del Centro de la Juventud Demócrata e invadió en su totalidad las localidades del Teatro Esmeralda, que se hizo materialmente estrecho para contener a la concurrencia, ávida de escuchar la palabra del distinguido huésped argentino.

Hizo la presentación del señor Giménez, el secretario del Centro de la Juventud Demócrata, señor Guillermo Izquierdo quien, en breves palabras esbozó la personalidad del luchador argentino y la situó en el medio de la actividad social de la vecina República.

Concedida la palabra al señor Giménez, su presencia fué saludada por clamorosos y prolongados aplausos de la multitud. Dijo que situándose en el terreno de la pura idealidad, la tendencia del socialismo era radicalmente antipolítica, pero que las realidades de la vida cotidiana habían obligado al socialismo argentino, como al de todos los países, a tomar parte activa en las contiendas electorales.

La acción política es necesaria, es ineludible, es fatal. El socialismo debe aprovechar todos los medios que le ofrece la organización social actual para atrincherarse y defenderse. Sería sin duda una acción necia cruzarse de brazos y adoptar una actitud contemplativa mientras todos se arman y aprietan sus filas.

En 1902 el Partido Socialista argentino apenas si era una realidad en las urnas electorales. 200, o apenas 300, era el máximo de sus votantes. El Presidente Saenz Peña acabó con la abstención política al dictar la sabia ley del sufragio obligatorio.

Entonces se vió que el socialismo era una realidad. En Buenos Aires sólo cuenta con 50.000 votantes que le dan el triunfo a numerosos candidatos a Concejo Deliberante y a las Cámaras de Diputados y Senadores.

El Partido desarrolla una labor cultural intensa debido a su férrea organización en Consejos Comunales o seccionales que obedecen a la dirección de un Consejo Ejecutivo. Tienen estos Consejos una comisión de conferencias y bibliotecas, de la cual es secretario el señor Giménez, que trabaja denodadamente por la difusión y el triunfo del ideal socialista.

A continuación, el señor Giménez hizo un esbozo del mecanismo del sufragio en la República Argentina. Dijo que era un acto revestido de seriedad y de prestigio. Nadie dudaba de su generación, porque dentro de la actual organización del poder electoral, era imposible que diera siquiera margen a sospechas. Las elecciones se realizan generalmente en locales que corresponden a edificios de las escuelas públicas. El ciudadano elector pasa a un recinto llamado el cuarto oscuro, en el cual se encuentra absolutamente solo ante las boletas de los partidos que han sido revisadas de antemano. Allí, con entera independencia, libre de toda presión, emite su voto. El escrutinio se hace en los Municipios. Si la generación del poder electoral es honrada, los socialistas no tienen por qué abstenerse de concurrir a las luchas políticas, dentro de las cuales pueden agitar aspiraciones y puntos de su programa.

El señor Giménez disertó con elocuencia sobre las actuales campañas en que se encuentra empeñado su Partido. En primer lugar, se refirió a la campaña tenaz y sin cuartel que se libra contra el alcoholismo. Ella se desarrolla en todas las formas: por medio de la prensa, de la tribuna, del affiche.

En el campo político, el socialismo argentino persigue como un caro anhelo, la abolición del Senado, organismo caduco que entorpece toda progresista labor legislativa.

En el terreno social, ha impulsado los leyes que reprimen la trata de blancas, que defienden la pequeña propiedad y limitan las demasías de los latifundistas, que establecen la educación común, laica, gratuita y obligatoria, que proclaman los derechos civiles de la mujer, que establecen el divorcio absoluto.

Al término de su brillante disertación, el señor Giménez hizo un comentario, que fué muy aplaudido, de la filosofía del programa socialista argentino.

OTROS ORADORES

A continuación del señor Giménez, habló la señora Cástida Aniegui de Rodicio, que celebró la obra de emancipación de la mujer, realizada por el Partido Socialista argentino, y el señor Serafín Soto, Presidente del Centro de la Juventud Demócrata, que agradeció, en nombre de sus correligionarios, la brillante disertación del señor Giménez.

VIAJE AL SUR

Hoy, en el tren nocturno, el señor Giménez se dirigirá a Valdivia, de donde regresará el Sábado próximo, para partir el mismo día en viaje de regreso a su patria. A causa de este viaje, quedan suspendidos el banquete del Miércoles y otros festejos que la juventud demócrata organizaba en honor del distinguido huésped argentino.

MANIFESTACION ENTRE EX-ALUMNOS DE INGENIERIA

Anoche se reunieron para celebrar con una comida el término de sus estudios de ingeniería, civil y de minas, los alumnos del último curso que acaban de rendir sus últimos exámenes.

En un ambiente de alegría y entusiasmo se desarrolló la simpática manifestación de compañerismo. A los postres hicieron uso de la palabra numerosos oradores haciendo cariñosos recuerdos de la vida universitaria.

Se adhirió a la manifestación un grupo de estudiantes de otros cursos de ingeniería que brindaron por el futuro éxito profesional de los compañeros que se alejan de la Escuela.

Asistieron los señores Raúl Tejeda, Carlos Olavarrieta, Leopoldo E. Guillen, John Rittershaussen, Nelson Salvo, Germán Claro, Rolando Meredith, Fred Low, Fernando Canessa, Carlos Fernández, Guillermo Anguita, Francisco Pastene, Gustavo Reyes, Enrique Matte, Patricio Guzmán, Alfredo González, Enrique Barriga y Roberto Moline.

Está comprobado que la

CONTROLINA

es la reina de los remedios modernos contra congestiones del hígado y vejiga, estreñimientos, arenillas, diabetes, biliosidad, cólicos, diarreas, dispepsias.

EL INCENDIO DEL SABADO

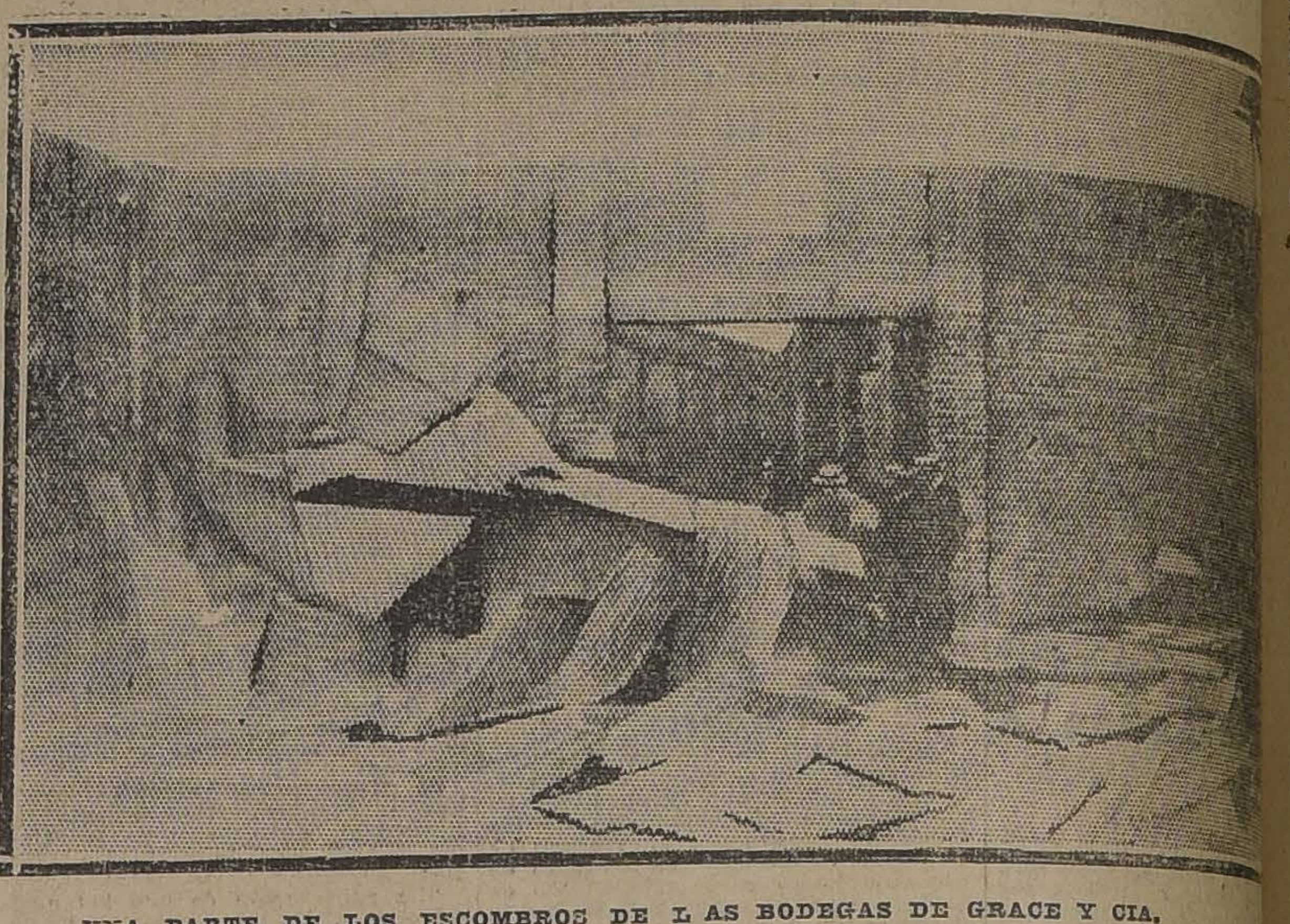

UNA PARTE DE LOS ESCOMBROS DE LAS BODEGAS DE GRACE Y CIA.

En nuestra edición anterior, dimos amplias informaciones acerca del incendio producido antenoche a las 9.20 P. M., en las Bodegas de la Casa Grace, ubicadas en la calle Yungay esquina de Matucana, y cuyas pérdidas fueron considerables.

En el día de ayer, el juez de turno hizo una visita ocular, a fin de imponerse personalmente de las proporciones de dicho incendio.

En la tarde, y como los escombros continuarán ardiendo, la Comandancia hizo un llamado 3.a y 5.a Compañías, las dieron al lugar del siniestro garon totalmente dichos evitando de este modo, el un nuevo incendio.

IRREGULARIDADES EN EL TELEGRAFO

EN EL DIA DE AYER NO SE PRODUCE NINGUNA NOVEDAD EN EL SUMARIO

Ha continuado siendo objeto de los más variados comentarios en los círculos judiciales, políticos y policiales, el proceso iniciado contra ciertos jefes y algunos empleados del Telégrafo del Estado, con motivo de las irregularidades denunciadas por la Sección de Seguridad.

Como se sabe, la instrucción de este proceso ha quedado a cargo del Ministro señor Dagoberto Lagos.

En nuestra edición de ayer dimos amplias informaciones acerca de la labor que desarrollara el día anterior el Ministro sumariante, publicaciones que han sido objeto de los más variados comentarios.

Ayer, con motivo de haber sido día festivo, el señor Lagos no trabajó en su sala de despacho en la substanciación de este proceso.

Sin embargo, los jefes y agentes de la Sección de Seguridad que tienen a su cargo las investigaciones, trabajaron activamente a fin de lograr descubrir a los verdaderos culpables de la violación de los telegramas presidenciales, lo que ha motivado la instrucción de dicho sumario.

Para hoy serán citados a declarar varias personas, entre ellas, nuevos empleados y jefes del Telégrafo y de otras reparticiones públicas.

SOBRE UNA PUBLICACION

Con motivo de un párrafo publicado ayer en un diario de la mañana, en que refiere a que se habría producido un incidente violento entre S. E. el Presidente de la República y el Director de Correos y Telégrafos, don Enrique Vergara Robles, hemos entrevistado a este último funcionario, quien nos declaró terminantemente que todo lo anunciado en ese párrafo era inexacto.

UN COMICIO POLITICO

UN OBRERO ES DETENIDO POR INJURIAR AL PRESIDENTE DE LA REPUBLICA

A las 10 y media de la mañana de ayer, un grupo de personas se reunió, citados especialmente en la calle de Brasil esquina de Sama.

Ocupó la tribuna, el obrero de oficio zapatero, Oscar Espinoza Morales, quien después de una corta disertación, injurió al Presidente de la República.

Terminado este discurso, el Jefe de la fuerza de policía el Sub-Comisario don Oscar Honorato, que había concurrido con algunos guardianes de la Brigada Central, llamó a Espinoza y le dijo que como había cometido un acto de desacato en contra de la persona del Primer Mandatario, quedaba detenido.

Al efecto, un oficial de policía condujo al orador a la Sección de Detenidos, en donde quedó a disposición del Juez del Crimen de Turno.

Algunos dirigentes de esta manifestación política, pertenecientes a la Unión Nacional, se acercaron, entonces al jefe del servicio señor Honorato quien les expresó que habiendo injuriado el detenido a la persona del Presidente de la República había caído bajo las sanciones del Código Penal y que por lo tanto, quedaba desde ese momento entregado a la resolución de la justicia.

Otros oradores siguieron, en el uso de la palabra, hasta que se disolvió la manifestación minutos antes de las doce.

EN LA SECCION DE SEGURIDAD

Algunos de los más exaltados, acompañaron al detenido el que fué conducido a la Sección de Seguridad convenientemente resguardado.

Frente a la Sección, un individuo que encabezaba a quince personas que acompañaban al detenido, pronunció palabras inconvenientes en contra de la persona del Primer Mandatario, por lo que fué detenido por un oficial que en esos momentos pasaba por frente de esa repartición policial.

Constatado el domicilio del obrero Espinoza, fué puesto en libertad, previas las gestiones de los señores Francisco Huneeus y Eduardo Irarrázaval.

HECHO DE SANGRE EN YUNGAY

DESPUES DE HABER BAILADO VARIAS DANZAS UN INDIVIDUO DA MUERTE A UN AMIGO SUYO

Antenoche el barrio de la calle Mapocho pasado Matucana, fué sorprendido por un grave hecho de sangre, ocurrido en la casa de tolerancia de propiedad de Berta Carvajal.

Según las investigaciones practicadas por la Sección de Seguridad, habían llegado a dicha casa los individuos llamados José Mella y Francisco Sepúlveda, quienes se entregaron a beber.

Después de haber bailado varias danzas se produjo un altercado entre ambos individuos.

Salidos a la calle, trabaron una pendencia durante la cual Mella sacó de entre sus vestiduras, un puñal con el que hirió mortalmente a su contendor.

El hechor fué detenido por el agente señor Roberto Salvo.

DON ORESTES VERA

AYER SE EFECTUARON LOS FUNERALES DE ESTE DISTINGUIDO MILITAR EN RETIRO

Ayer se efectuaron los funerales del teniente coronel en retiro de nuestro Ejército, don Orestes Vera.

El señor Vera, distinguido militar, actuó en forma brillante en la batalla de Chorrillos y durante su permanencia en las filas del Ejército fué un militar pundonoroso y amante de la carrera que había iniciado desde muy joven.

Su muerte ha sido muy lamentada entre todos sus compañeros de armas.

Un hecho casual

A la Asistencia Pública fué remitida anoche la niñita Mercedes Sepúlveda, de 6 años de edad, la que presentaba una herida a bala en la región del abdomen.

Esta le fué ocasionada casualmente por su madre Claudina Astudillo en los momentos en que examinaba un revólver.

NO LO OLVIDE

Que "La Nación" le mandará un lindo juego por sólo sesenta centavos.

DON MARCELO CIBIE GRIGNON

CADETE DE LA ESCUELA DE INGENIEROS DE LA ARMADA, MURIO TRAGICAMENTE EL SABADO

El Sábado en la tarde, un tren atropelló en Rancagua, al cadete de la Escuela de Aspirantes a Ingenieros de la Armada, don Marcelo Cibié Grignon.

El cuerpo del cadete fué horrorosamente destrozado por el tren, muriendo instantáneamente.

EDUCACION

Títulos y grados universitarios

Médicos-Cirujanos.— Isaac Brieba Durán, Rodolfo Espinosa Valdebenito, Aníbal Faúndes Parra, Emilio Larenas Barrera, Alfredo Pereira Coello.

Dentistas. — Armando Rodríguez Rodríguez, Jorge Sotomayor Fajardo, Adolfo Stange Mohring, Bernardo Ross Peña.

Profesores de Castellano. — Luz Barría Cárdenas, Waldo Retaal Mello.

Profesores de Francés. — Ursula Fuenzalida Hormazábal, Berta Murga Sierralta, Romeo Murga Sierralta.

Profesores de Inglés.— Laura Barrenechea Díaz, Leonidas Zurita Palma.

Profesores de Matemáticas y Física.— Teresa Flores Ruz, Sara Gómez Briceño, Pedro Hernández Henríquez, Julio Maureira Rojas, Inés Zamora Stuardo.

Profesores de Historia y Geografía.— Enrique Cañas Flores, Francisco Frías Valenzuela, Juan Peralta.

Profesora de Ciencias Biológicas y Química.— Lilia Guzmán Hernández.

Bachiller en Leyes y Ciencias Políticas.—Patricio Arteaga Infante.

Bachilleres en Humanidades.— Felipe Aguirre Herrera, Julio Aguirre Lanas, Sara Arredondo Román, Estela Astorquiza Sasso, Guillermo Baltra Fernández, Mercedes Barrenechea Díaz, Olga Burgos Avaria, Hugo Bustos Valdeavellanos, Julia Canales Tapia, Manuel Casanueva Ramírez, Rosaura Castillo Bustamante, Miguel Correa Ugarte, Rosario Covián Vigón, Bernardino Cappi Argenti, Oscar D. Debia Varela, Winnie Doenitz Archer, Adolfo Echeverría Cornejo, Pedro Errázuriz Larraín, Alejandro González Rodríguez, Inés Greve Pohlenz, Clara Grünberg Ripsman, Irma Horta Toro, Tomás Huneeus Eastman, Daniel Huneeus Lavín, Lucía Ibáñez Muñoz, Humberto Ilabaca León, Carlos Infante Covarrubias, Emilio Lafourcade Salas, María Lathrop Zavala, Elena Letelier González, Olaya Lizana Bravo, María Marcoleta Aguirre, Héctor Mardones Restat, Jorge Mardones Restat, Ignacio Matte Blanco, Ana E. Maturana Maturana, Hernán Matus Ugarte, Eduardo Morales Delpiano, Raúl Mujica Mujica, Enrique Ojeda Fuenzalida, María Olivares Molina, Clotilde Ondarza Occhipinti, Alicia Ovalle Stuven, Magdalena Pavisic Dubravcic, Lilia Pensa Clavijo, Eugenio Pereira Salas, Camilo Pizarro Pastor, Pablo Ponce López, Rafael de la Presa Casanueva, Fernando Rodríguez Pinto, Ramón L. Rodríguez Rodríguez, María V. Rojas Toro, Hernán Romero Cordero, Víctor C. Sierra Somerville, Jaime Silva Yoacham, Leonor Valpuesta Arana, Isidoro Vásquez Vargas, Rodolfo Videla Lira.

Entrega de diplomas

Los próximos repartos de diplomas de Bachilleres en Humanidades efectuarán el Martes 15, a las y el Miércoles 16, a las 5 de de.

Las estampillas para los que se entregarán el Martes birán hasta las 4 P. M., del 14, y las de los del Miércoles las 12 A. M., del mismo día.

WASHINGTON
$1.60
CIGARET
FINEST
VIRGIN

Pruebas son amores
y no buenas razones

A nuestros distinguidos favorecedores

En vista de las innumerables quejas llegadas a nuestros oídos, de ciertos colegas que con el fin de escudar su incompetencia, desacreditan nuestra casa, declaramos que

La Gran Tintorería a Vapor "Las Novedades"

SAN FRANCISCO N.o 425

no necesita ser confundida con sus similares, pues, a más de ser atendida como su rango merece, obtendrá al acudir a ella un trabajo obvio y se evitará al mismo tiempo, disgustos siempre perjudiciales a su distinguida salud

DECLARAMOS, por lo tanto, que está a su disposición, cuando usted lo crea conveniente el visitar nuestros talleres, donde se impondrá detalladamente, la manipulación de nuestros perfectos trabajos, de 8 a 12 M. y de 2 a 6 de la tarde.

No será por demás el decirle que nuestros trabajos han merecido la más alta distinción en la Exposición de 1922,, y han sido reconocidos por personas allegadas a esta industria, capaces de rivalizar a los ejecutados por los mejores Técnicos europeos.

DURANTE TODO ESTE MES

SEGUIREMOS VENDIENDO TODA NUESTRA EXISTENCIA DE VERANO CON EXTRAORDINARIA REBAJA DE PRECIOS

COLCHAS de color, 1 plaza, 1 1|2 y 2 plazas, a $ 25, $ 29.50 y	$ 33.00
COLCHAS blancas en tres tamaños, a $ 28, $ 35 y	$ 42.00
COLCHAS festonadas, 1 1|2 plaza y 2 plazas, a $ 55 y	$ 65.00
DAMASCO para mantel, ancho 1.80, calidad muy fina, a	$ 11.80
GRANITE medio hilo, ancho 1.80, a	$ 16.50
SERVILLETAS finas, doc.	$ 31.00
COTI damasco, ancho 1.60, a	$ 9.80
PAÑUELOS de mano para caballeros, tamaño grande, docena	$ 10.80
PAÑUELOS para señoras, docena	$ 7.50
LANAS Y SEDAS	
MARROCAIN pura seda a	$ 30 00
ESPUMILLA id. id. a	$ 17.90
CHARMEUSSE muy fino, a	$ 35.0
PONGUE, lindos colores, a	$ 11.8
LANA fina para traje sastre, ancho 1.30, su precio $ 35, a	$ 19.8
GABARDINAS en todos los colores, ancho 1.30, a	$ 16.5
CASIMIR marino y negro, ancho 1.40, a	$ 14.8

CALZADO

En este departamento causan sorpresa los precios a que vendemos todos los artículos blancos y de color durante esta semana.

Infinidad de saldos en artículos para caballeros y señoras ofrecemos durante estos días por la cuarta parte de su valor.

No deje de consultar nuestros precios si es verdad que le gusta la economía.

500 metros sarga de lana marino especial para uniforme y traje de baño ancho 1.20, a $ 10.80.

1,500 metros esponja de un color; su verdadero precio, $ 9.80, ahora a $ 5.40

600 metros crep. marrocain fantasía; su valor, $ 18 mt., sólo a $ 11.80 mt.

CASA LLANEZA. - SAN DIEGO 394 y 396

FRENTE AL CONSERVATORIO NACIONAL DE MUSICA

CAJA DE RETIRO DE EMPLEADOS DE JUZGADO

Un organismo llamado a aliviar la situación de los empleados judiciales

Dentro de la Sociedad de Empleados Judiciales ha nacido un organismo nuevo, que viene a satisfacer una necesidad hondamente sentida en el personal de los Juzgados y Cortes de Justicia, nos referimos a la Caja de Retiro.

El objeto principal de esta Sociedad es formar un fondo de reserva, con las cuotas que cada uno de los miembros aportará mensualmente. Una comisión deberá informar sobre el monto a que ascenderá ésta, para que el capital acumulado por cada uno de los asociados produzca, después de veinte años, una renta igual al sueldo íntegro de que en la actualidad gozan.

Se propone también establecer una Sección de Préstamos, a la que recurrirán los miembros de ella, cuando se encuentren apurados de dinero. Los préstamos se harán de acuerdo con el Reglamento que se está redactando. Posteriormente, cuando la situación de la Sociedad lo permita, se creará una nueva sección destinada a la compra de propiedades para los asociados.

Se regirá, esta Sociedad, por un Directorio compuesto de nueve miembros, que se elegirán por un año. Cada uno de los Juzgados civiles y criminales designará uno.

El éxito obtenido en la formación de la mencionada Caja de Retiro, se debe a la actividad desplegada por el actual presidente del Comité Organizador, don René Agüero, y a la entusiasta cooperación que le prestó un numeroso grupo de compañeros de trabajo, que como él, estaban animados de los más nobles sentimientos de mejoramiento social.

Ella viene a aliviar la situación de aquellos que, agotados por el trabajo diario, llegan a la vejez sin las fuerzas necesarias para ganar el sustento de cada día, y viene a impedir también que se repita el caso, ocurrido hace algún tiempo, de un caballero que después de haber servido en un Juzgado Civil de esta ciudad, por espacio de cuarenta años, murió en la más completa miseria, no teniendo la familia cómo sufragar los gastos del entierro, viéndose obligada a recurrir a la ayuda de las personas caritativas.

LA FIESTA DE AYER EN EL CLUB MILITAR

ESTA INSTITUCION OFRECIO AYER LA RECEPCION ANUAL EN HONOR DE LOS JEFES Y OFICIALES DEL ANTIGUO JERCITO

En la tarde de ayer, se llevó a efecto la manifestación anual que consultan los Estatutos del Club Militar de Chile, para estrechar las relaciones de amistad entre los viejos y nuevos servidores del Ejército.

Se eligió ayer para realizar esta festividad, aprovechando el aniversario de la Batalla de Chorrillos y Miraflores, que fué una corona más de laureles que se ganó para la Patria en la guerra del 79.

A las 5 y media de la tarde, los extensos y elegantes salones del Club Militar, se encontraban llenos de Generales, Comandantes y oficiales de nuestro viejo Ejército que ostentaban sobre su pecho gloriosas medallas, testimonio de heroicas batallas en que se encontraron.

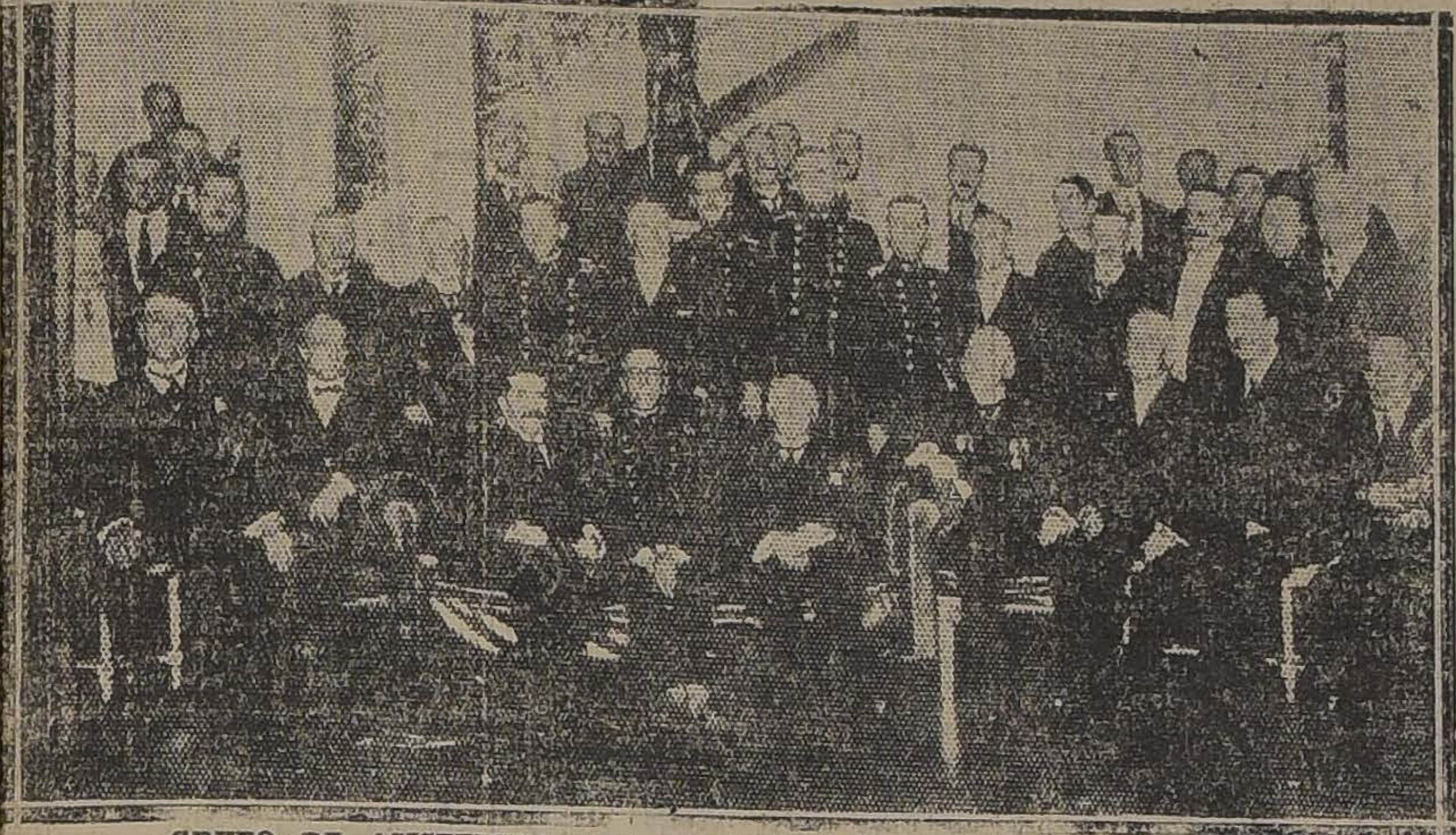

GRUPO DE ASISTENTES ALA RECEPCION EN EL CLUB MILITAR

El General Brieba, Presidente del Club, con los miembros del Directorio y oficiales de la Guarnición, que se encuentran en la capital, en su mayoría del Estado Mayor, hicieron los honores de la casa.

El General Brieba, en un brillante discurso, rememoró los brillantes hechos de armas en que actuaron esos valientes militares que hoy, muy merecidamente, descansan de las pesadas labores de la carrera.

Las palabras del Presidente del Club, fueron recibidas con grandes aplausos, en especial, cuando se refirió a la obra de acercamiento que se debe estrechar cada día más, entre los soldados del antiguo y del nuevo Ejército, que supieron formar al que hoy está listo para la defensa de nuestro territorio contra el extranjero enemigo.

El Presidente del Círculo de Jefes y Oficiales Retirados, Almirante don Vicente Zegers, contestó en una hermosa improvisación las palabras del General don Luis Brieba, agradeciendo la manifestación que en este día tan glorioso para Chile, se hacía a los viejos servidores que habían ido a derramar su sangre en aras de la Patria y que, como en ese entonces, estaban listos, con el arma al brazo, para defenderla nuevamente, sin que los años que pesaban sobre sus hombros, fueran un obstáculo para que quedaran en las reservas.

Los viejos de hoy, dijo, son los jóvenes de ayer y esos mismos jóvenes que lucharon contra toda clase de inconvenientes por poner su pecho al frente del enemigo común, son los que hoy sintiéndose rejuvenecidos, podrán ser, como ustedes, los oficiales de nuestro glorioso Ejército, los que marchemos nuevamente para traer nuestro querido tricolor con los laureles de la victoria.

Vivimos, con vosotros, agregó el señor Zegers, seguimos muy de cerca las palpitaciones de nuestros batallones y por donde quiera que redoble el tambor, nos hace erguirnos altaneros y sentirnos tan en las filas como vosotros que vivís en ellas, imprimiendo al soldado las más caras obligaciones para con la Patria y el amor más entrañable a nuestro querido tricolor.

EN LA RECEPCION DEL CLUB MILITAR

La improvisación del Almirante fué saludada con grandes aplausos.

Hizo uso de la palabra, también, el señor Nemesio Pacheco, haciendo resaltar el significado que tenía esta manifestación tributada a un escaso número de sobrevivientes de la guerra del 79 y que, necesariamente, ha de ser la mejor manifestación que demuestre que los que hoy se forman en las filas del Ejército Chileno, deben comprender los esfuerzos que desarrollaran aquellos que en los campos de batala supieron cimentar en forma indestructible, el cimiento en que han de descansar las glorias de nuestro Ejército y Armada.

Se siguió después una animada charla en que cada viejo militar contaba a jefes y oficiales, hechos gloriosos de armas.

A las 8 de la noche, la numerosa concurrencia se retiró del recinto del Club, llevando un grato recuerdo de esta fiesta celebrada en un día tan glorioso para todo Chile.

ANIVERSARIO DE CHORRILLOS Y MIRAFLORES

LAS FIESTAS DE AYER EN EL HOGAR DE LOS VETERANOS ADQUIEREN EXTRAORDINARIO REALCE

Con motivo de la conmemoración del aniversario de las Batallas de Chorrillos y Miraflores, los miembros que forman la Sociedad de Veteranos del 79, habían confeccionado un bonito programa de festejos.

En efecto, se dió comienzo a este con la visita que se le hiciera a los veteranos que se encuentran recluídos en los establecimientos de beneficencia. A este acto, asistió el Presidente de la institución, señor José Luis Alarcón, y varios otros miembros de la Mesa directiva.

LOS VETERANOS DURANTE LAS FIESTAS DE AYER

En la tarde, se verificó en el local de la Sociedad, ubicado en Providencia, la sesión solemne.

Este acto, fué presidido por el Sub-Secretario de Guerra, señor Agustín Vigorena, quien asistió en representación del Ministro, comandante señor Ewing. También asistió el ayudante del general señor Luis Cabrera, teniente señor Jorge Lorca López.

Abierta la sesión, la banda del Regimiento de Carabineros que amenizó este acto, ejecutó un hermoso trozo musical.

A continuación, el presidente de la Sociedad, señor Jorge Luis Alarcón, dió lectura a un interesante discurso, en el que hizo un detenido estudio del desenvolvimiento que ha venido experimentando la Sociedad de Veteranos del 79, desde su fundación hasta nuestros días.

Durante esta sesión, se verificó también el reparto de los diplomas y medallas a los socios recién ingresados a la Sociedad, y aquellos miembros que ya han jubilado.

Este acto dió motivos para que la numerosa concurrencia que asistiera a esta fiesta, tributara una elocuente manifestación de simpatía a los veteranos.

Especial mención merece el discurso fúnebre pronunciado por el señor Samuel Larenas, quien tributó un sentido homenaje a los caídos en la guerra del 79.

Terminada la sesión, se dió comienzo a un baile social, en el que participaron los veteranos y sus respectivas familias.

LA MESA QUE PRESIDIO LA FIESTA EN EL HOGAR DE LOS VETERANOS

EL LUNCH

Entre los números del programa de festejos destinados a conmemorar el aniversario de las batallas de Chorrillos y Miraflores, y organizado por esta Sociedad, figuraba el lunch a cuya manifestación habían sido invitados distinguidos oficiales retirados y en servicio en el Ejército.

Presidió también esta manifestación, el subsecretario señor Vigorena.

A la hora de los postres, ofreció el banquete el Presidente de la Sociedad, señor Alarcón, en un discurso que fué muy aplaudido.

En seguida, hicieron uso de la palabra varios representantes de algunas instituciones sociales obreras, que habían sido invitados especialmente.

Una buena orquesta, amenizó esta manifestación.

SALIO SALIÓ

CARRIL-NAVAL

OVALADO - AMBRE $ 020. Cajetilla, OVALADO - CORCHO $ 0.40 Cajetilla

EJERCITO Y ARMADA

LA INSCRIPCION EN LOS REGISTROS MILITARES, REQUISITO PREVIO PARA EXIMIRSE

DIVERSAS CLASES DE EXENCIONES.— ¿QUE DEBEN HACER LOS EXIMIDOS, ENFERMOS Y, EN GENERAL, TODOS LOS QUE NO HAN HECHO EL SERVICIO MILITAR?

La inscripción, requisito previo para todo

Hay quienes creen que es posible quedar eliminado del Servicio Militar Obligatorio, sin siquiera cumplir con el más elemantal deber que impone la Ley. A fin de que se comprenda mejor el punto que tratamos para evitar falsas interpretaciones, analizaremos la parte pertinente sobre la materia.

LAS EXIMICIONES PUEDEN SER:

a). **Judiciales.**

b). **Militares,** que comprenden: 1). La de los que no pueden ser compelidos al servicio; y 2). Las de incapacidad física, que puede ser bien **temporal o absolnta.**

EN TODO CASO, NADIE PUEDE SER EXIMIDO DEL SERVICIO MILITAR SIN QUE COMPRUEBE PREVIAMENTE ESTAR INSCRITO EN LOS REGISTROS MILITARES, por cuánto la eliminación del servicio constituye una liberalidad de la ley, que lógicamente NO PUEDE SER OTORGADA, SINO A QUIEN HAYA EMPEZADO POR COMPLIRLA Y NO POR VIOLARLA NO INSCRIBIENDOSE O REINCRIBIENDOSE.

Las eximiciones pueden ser para quedar eliminado del primer servicio o del de las Reservas. DE TODOS MODOS HAY QUE TENER PRESENTE QUE CUALQUIERA QUE SEA LA CAUSAL DE EXIMICION QUE SE INVOQUE LA EXIMICION, ES ESENCIALMENTE TEMPORAL Y SOLO DURA MIENTRAS SUBSISTA LA CAUSA QUE LA MOTIVO, LO QUE DA LUGAR A QUE LAS EXIMICIONES DEBAN RENOVARSE CADA VEZ QUE EL EXIMIDO SEA LLAMADO A PRESTAR SUS SERVICIOS EN LAS RESERVAS.

a). **Exenciones judiciales.**

Estas son las eximiciones que conceden los Jueces de Letras en lo Civil, con la intervención del respectivo Oficial de Reclutamiento, y a solicitud documentada de la parte interesada, SOLO POR LAS CAUSALES SIGUIENTES: (Art. 6.o de la Ley vigente) que serán debidamente comprobadas por los medios legales siguientes:

1). Ser Oficial del Registro Civil.

2). Ser Tesorero Fiscal o Municipal.

3). Ser empleado de Aduanas, Resguardos, Cárceles, Presidios, Faros, Correos y empresas de Telégrafos y Ferrocarriles del Estado.

4). **Por ser médico de ciudad o farmacéutico que regente botica.**

5). Por ser único varón adulto de **una familia que viva a sus expensas.**

PARA PODER ACOGERSE A LAS CAUSALES QUE SE REFIERAN A EMPLEOS PUBLICOS, ES MENESTER ESTAR EN POSESION DEL EMPLEO A LO MENOS SEIS MESES ANTES DE LA FECHA EN QUE FUERON LLAMADOS AL SERVICIO.

b). **Exenciones militares.**

Son las que concede la **autoridad** militar bien sean los COMANDANTES DE ARMAS O COMISIONES EXAMINADORAS Y RECEPTORAS DEL CONTINGENTE.

1). LA CONCEDEN LOS COMANDANTES DE ARMAS.— De oficio o a requisición de parte cuando el interesado sea alguno de aquellos que NO PUEDEN SER COMPELIDOS AL SERVICIO, como:

a). Los miembros del Congreso Nacional y los Ministros, y Consejeros de Estado.

b). Los Municipales.

c). Los Funcionarios del Orden Judicial.

d). Los miembros del **Clero Secular y Regular y,** los que han recibido y **conservan la tonsura clerical** o el hábito de una Orden o Congregación Religiosa.

e). Los Directores y maestros de los establecimientos de instrucción pública, **siempre que se trate de una convocatoria a Reservistas en tiempo de paz.**

f). Los que hubieren terminado sus cursos en los establecimientos de instrucción militar o naval y, los que antes de cumplir 20 años hubieren servido un año, a lo menos, en el Ejército o Armada, **siempre que estos hayan anticipado sus servicios con el consentimiento de la Autoridad Militar que determine el Presidente de la República.**

Las eximiciones que conceden las **Comisiones Examinadoras y Receptoras del Contingente** (de 20 años que es sólo el que se llama) son las por **incapacidad física,** que puede ser ABSOLUTA O TEMPORAL.

La EXENCION POR INUTILIDAD FISICA ABSOLUTA, es la que elimina al favorecido con ella por completo de sus obligaciones militares hasta los 49 años de edad.

La EXENCION POR INUTILIDAD FISICA TEMPORAL, es la que consiste en un mero aplazamiento, o eliminación del servicio por un tiempo determinado.

QUIENES TIENEN OBLIGACION DE INSCRIBIRSE:

a). Todo el que se quiera eximir del servicio y aún los enfermos.

b). Los que se naturalicen en Chile.

c). Los alumnos de la Escuelas Militares, o Navales al cumplir la edad requerida por la Ley (18 años).

d). Los que quieran acogerse a la causal de no cumplimiento a servicio.

e). Los alumnos de los Seminarios y Colegios o Talleres patrocinados por Congregaciones Religiosas al cumplir los 18 años.

f). Los que prestan sus servicios en los Conventos sin carácter o investidura religiosa.

QUIENES DEBEN REINSCRIBIRSE:

TODOS LOS ANTERIORES SIN EXCEPCION, SIEMPRE QUE HAYAN CAMBIADO DE DOMICILIO DESDE LA INSCRIPCION ANTERIOR, (FUERA DE RADIO URBANO: Circunscripciones 1.a, 2.a, y 3.a), O SE HALLEN INSCRITOS FUERA DEL DEPARTAMENTO.

Los ciudadanos deben recordar:

QUE NADIE PUEDE ACOGERSE A LAS CAUSALES DE EXIMICION JUDICIAL O MILITAR SIN QUE PREVIAMENTE HAYA CUMPLIDO CON LA LEY, SEA INSCRIBIENDOSE O REINSCRIBIENDOSE SEGUN EL CASO.

Los ciudadanos deben también recordar:

Que las infracciones de NO INSCRIPCION O REINSCRIPCION, O NO PRESENTACION A LOS LLAMADOS AL SERVICIO, está penada con:

a). DOS AÑOS DE SERVICIOS EN EL EJERCITO, que se prestan en las COMPAÑIAS DISCIPLINARIAS.

b). INHABILITACION PARA CARGOS Y OFICIOS PUBLICOS; y

c). PRISION DE 21 a 60 días, o multa de $ 20 a $ 100.

JUGO DE UVA
MARAMBIO
PEDIDOS: TELEFONO 2321

DESDE HOY LUNES

Principian los 15 últimos días de GRANDES

:: :: REBAJAS en todas las existencias de :: ::

PUENTE 601 LA CASA ESPAÑOLA esq. Sto. Domingo

CAMISAS

PECHERA color, cuerpo blanco, con cuello y puños, N.o 30-34, a..	$ 5.80
SPORT blanca y con cuello fantasía, N.o 26-34, a..	$ 5.90
SPORT de granité en colores lisos, N.o 26-34, a..	$ 9.90
SPORT de granité en colores lisos, N.o 34-42, a..	$ 11.90
PECHERA color, cuerpo blanco, con cuellos y puños, N.o 34-42, a..	$ 7.80
CEFIROS color con cuellos y puños, N.o 34-42, a..	$ 10.80
CEFIRO color con cuello y puños, colores de gran moda, N.o 34-42, a..	$ 15.90
POPELIN, gran variedad de colores, con puños y 2 cuellos, N.o 34-42, a..	$ 19.60
POPELIN, lindas fantasías, con 2 cuellos y puños, N.o 34-42, a..	$ 21.80
CEFIRO de hilo acordonado, con 2 cuellos y puños, N.o 34-42, a..	$ 22.20
POPELINA media seda, gran novedad, 2 cuellos y puños, N.o 34-42, a..	$ 27.80
POPELINA media seda, muy durable, 2 cuellos y puños, N.o 34-42, a..	$ 29.90
CAMISA Popelina, 1|2 seda, gran fantasía, con 2 cuellos..	$ 34.90

CALCETINES

NEGROS y de color, a..	$ 1.20
NEGROS y de color, reforzados, a..	$ 1.40
NEGROS y caféс reforzados, a..	$ 1.80
CAFE muy durables, y negros con flecha de color, a..	$ 2.80 $ 3.20
NEGROS y color, estilo Monito, a..	$ 3.90
NEGROS medio hilo, pie blanco, a..	$
NEGROS de hilo, con flecha bordada, muy finos, a..	$ 4.20
NEGROS y colores de hilo Interweven, extra fino, a..	$ 4.80
NEGROS y colores seda natural Interweven, extra finos, a..	$ 11.90
SALDO de calcetines para niños, en color celeste, rosado, a..	$ 0.70

SUSPENSORES

PARA NIÑO, regalados, a..	$ 2.20
PARA CABALLEROS, a..	$ 2.30
PARA CABALLEROS, sólido, en mejor clase, a..	$ 4.40
PARA CABALLEROS, marca "President", legítimos, a..	$ 4.90
PARA CABALLEROS, marca "President", legítimos, mejor clase. a..	$ 5.90 $ 6.90
PARA CABALLEROS, de seda, a..	$ 1.20
LIGAS, a $ 4.80, $ 3.60, $ 2.80 y..	

CORBATAS

TEJIDAS de hilo y algodón, a..	$ 1.90
TEJIDAS de hilo y seda, a..	$ 2.90
TEJIDAS de seda, variedad de colores, a..	$ 3.40
TEJIDAS de seda, colores de moda, a..	$ 4.40
TEJIDAS de seda, (saldo), a..	$ 4.90
TEJIDAS de seda, gran fantasía, a..	$ 5.40
NELSON de seda y algodón, a $ 2.80 y..	$ 1.90
NELSON de seda, a..	$ 3.90
NELSON de seda, lindos colores, a..	$ 4.90
NELSON de seda, saldos de réclame, a..	$ 5.90
NELSON de seda, muy buena clase, a..	$ 7.60
NELSON de seda, colores de gran moda, mejor clase, a..	$ 8.40

TOALLAS

DE GRANITE, mejor clase, a..	$ 2.50
FELPUDAS blancas, a..	$ 2.30
FELPUDAS blancas, mejor clase, a..	$ 3.20
FELPUDAS en color muy durable, a..	$ 3.90
FELPUDAS españolas de color, a..	$ 5.40
FELPUDAS españolas, mejor clase, a..	$ 7.50
FELPUDAS inglesas, tamaño muy grande, a	$ 8.70
FELPUDAS españolas, rica calidad, a..	$ 12.40
SABANAS de baño, saldo..	$ 19.90

CAMISETAS

DE ALGODON, punto tricot..	$ 3.40
DE ALGODON con mangas, en varios colores, a..	$ 4.80
DE ALGODON, punto malla, manga corta, a	$ 2.30
DE ALGODON blanca, mejor clase..	$ 3.90
DE ALGODON, punto malla, más fina, manga corta, a..	$ 4.70
DE ALGODON, punto malla, reforzada, manga corta, a..	$ 5.90

CAMISETAS Y CALZONCILLOS

DE ALGODON, punto calado, muy durable, a	$ 4.90
DE ALGODON blanco, especial para Verano, a	$ 5.80
DE ALGODON crudo, todos los tamaños, a	$ 5.40
DE ALGODON crudo, muy durables, a..	$ 6.30
DE ALGODON blancas, finas, a..	$ 7.40
DE MEDIO HILO, crudo, a..	$ 8.70
DE MEDIO HILO, en colores muy durables, a	$ 9.90
DE HILO de Escocia, manga corta, extra fina, a..	$ 14.80

SALDO de camisetas afraneladas a precios nunca vistos.

GRAN VENTA DE CAMISAS SALDO DE NUMERACIONES EN LOTES DE 12.90, 13.80, 14.80, 16.90

Convención del Profesorado Primario

REFORMA DE LA LEY DE EDUCACION PRIMARIA OBLIGATORIA

Damos a continuación el informe presentado por la Comisión de Reforma de la Ley 3654, de la Convención General de Profesores Primarios de Chile

GRUPO GENERAL DE LOS CONVENCIONALES

A cuatro de Enero de 1923, se constituyó la Comisión de reforma de la ley 3654. La Mesa Directiva se formó por don Adelino Barahona y Manuel Sepúlveda con los cargos de Presidente y Secretario respectivamente.

Después de varias sesiones con un trabajo de más o menos veinte horas y detenidos estudios la Comisión formada por cada uno de los delegados de las provincias encuadró sus deliberaciones y otros aspectos presentados; 1.o por las relaciones de defectos encontrados en cada provincia, 2.o por un estudio hecho por don Víctor Troncoso M., 3.o por el estudio presentado en el manifiesto de la Asociación General de Profesores de Chile y 4.o por un estudio documentado hecho por el profesorado de la Escuela Normal número tres de Santiago.

Se hace notar que esta Comisión, después de declarar, que la actual ley 3654, es totalmente deficiente y concentrando las conclusiones en principios básicos desprendidos de todos los documentos mencionados, acordó someter a la consideración de la Convención los siguientes acuerdos:

Cuestiones de principio.

La Convención General de la Asociación General de Profesores de Chile declara que:

1.o La educación es un problema social, nacional y racial.

2.o Debe establecerse la Superintendencia de Educación Nacional a base técnica de que habla la Constitución.

3.o Se impone la reorganización completa de todas las instituciones de la enseñanza, de manera que queden coordinadas las leyes orgánicas respectivas y se produzca la unidad, la continuidad de la educación nacional y la cooperación de dichas instituciones.

4.o La Superintendencia deberá ser formada por un delegado de cada uno de los organismos directivos de las diversas instituciones de la enseñanza, de cualquiera naturaleza que ésta sea.

5.o El sistema general de nuestra educación, sus métodos y procedimientos, así como el régimen de nuestras instituciones docentes deben inspirarse en el más alto espíritud cívico, democrático, nacional, social y humano.

6.o La ducación debe ser neutra.

Dirección de la enseñanza primaria

7.o Habrá un Consejo General de Educación formado por delegados de los diferentes Consejos Regionales.

8.o Para la mejor dirección de la enseñanza se crearán cuatro Consejos Regionales, correspondientes a las cuatro zonas del país. La composición de estos Consejos será por delegados de los profesores de la zona, por representantes de las principales actividades preponderantes de la zona y por delegados de las instituciones obreras.

Las Juntas Comunales deberán componerse en sus dos tercios por técnicos del magisterio. El resto será formado por representantes del Municipio, representantes de los padres de familia, de las instituciones obreras y de representantes de las principales actividades económicas de la zona.

9.o El Secretario deberá ser elegido por la Junta de entre los miembros del personal a base de la antigüedad y los méritos y gozará de un sueldo especial.

10.o La obligación debe extenderse hasta el sexto año de estudios primarios inclusive y se hará efectiva hasta quince años en las ciudades, hasta los 17 en las villas y aldeas y demás jurisdicciones rurales.

11.o Además de las escuelas rurales deben instituírse las escuelas temporales, ambulantes y dominicales.

12.o Debe establecerse una escala de multas que permita una sanción efectiva a los trasgresores de la ley.

13.a Deben fundarse hogares internados para niños abandonados e indigentes.

14.o Se atenderá a la educación de los adultos analfabetos y de cultura rudimentaria por medio de escuelas nocturnas anexas a las Escuelas Normales, nocturnas anexas a las escuelas primarias en todas las ciudades de la República y por medio de escuelas nocturnas, vespertinas o dominicales, de carácter permanente o temporal, en todas las regiones rurales.

15.o Deben instituírse cursos permanentes y periódicos de perfeccionamientos del personal tanto de las escuelas normales como de la enseñanza primaria.

Las Escuelas Normales

16.o Las escuelas normales deben ser secciones de la enseñanza universitaria y tendrán carácter de Hogar-Internado.

17.o Deben estar dotadas de secciones que permitan la aplicación de un sistema integral y diferencial de educación:

a) Sección de puericultura con sus anexos de salas-cunas y escuela-hogar.

b) Kindergarten.

c) Laboratorio de psicología experimental.

d) Seminarios diversos.

e) Escuela de aplicación de párvulos; escuelas diurnas, escuelas nocturnas, (escuelas complementarias y suplementarias), escuelas temporares, ambulantes y escuelas dominicales.

f) Servicio médico escolar.

g) Clínica dental.

h) Academias y círculos de lectura y extensión escolar.

i) Biblioteca popular, biblioteca escolar y biblioteca profesional, centros y publicaciones de carácter pedagógico.

18.o Formación del personal docente y administrativo.

Para la satisfacción de estas necesidades se procederá a instituír la Escuela Normal Superior y establecer un servicio permanente de pensionados en el extranjero. Entre tanto debe llenarse esta necesidad por medio de cursos de perfeccionamiento con Seminarios anexos.

Cada establecimiento tendrá su personal propio.

19.o Planes y programas.

Deben dictarse planes de educación y de enseñanza sobre la base de los principios generales esbozados en el párrafo inicial de esta exposición (doctrina educacional y pedagógica) y contemplando la satisfacción de las necesidades generales, regionales, que indiquen los directores de Zona y los directores de Escuelas Normales.

20.o Textos escolares y libros de estudio.

21.o Jubilaciones. Deberá ser voluntaria desde los veinticinco años y forzosa a los treinta para todo el personal de la enseñanza primaria y normal. El monto de las jubilaciones deberá comprender sueldos y gratificaciones correspondientes a todos los cargos que se desempeñen. La viuda de un profesor fallecido en actos del servicio o jubilado seguirá disfrutando durante cinco años el sueldo de que disfrute el profesor al morir.

Buen Campo de Siembras y Talajes

A cuatro leguas de Mulchén por buen camino, arrendamos a $ 20 la hectárea, desde 3,000 con opción a 14,000 hectáreas.

GONZALO CAMPO y FRANCISCO DE LA MAZA

Galería Alesandri 15 Casilla 1145

GRAN MINERAL DE COBRE
AL LADO DEL FERROCARRIL

Cerro entero mineralizado, con gran cantidad de mineral a la vista, de explotación y producción inmediata. Se necesita socio capitalista-industrial o bien se vende el 20 por ciento para activar trabajos. Pertenencias mensuradas.

AV. MATTA 319-A.

A TODOS INTERESA

IMPONERSE CON ATENCION.

EL DEPOSITO DE CASIMIRES "CAUPOLICAN"

644 - BANDERA - 644

Liquidará del Lunes 14 al Jueves 17, a precios enormemente rebajados, una gran partida de paños de rica calidad.

Hay géneros pura lana en mts. 1.40 desde $ 12 mt.

Las madres de familias encontrarán retazos a precios irrisorios, adecuados para trajes de niños.

IMPORTANTE PARA CABALLEROS:

El Depósito cuenta con una Sastrería atendida por un cortador de 1.a, para complacer el gusto más exigente.

CONMEMORACION DEL 20 DE ENERO

El Domingo 20 de Enero, aniversario de la batalla de Yungay, será dignamente conmemorado en Valparaíso.

Se proyecta realizar en el Teatro Coliseo, a las 3 P. M., una hermosa ceremonia cívica en la cual se rendirá culto al pasado, de exteriorización de sentimientos de amor a la patria.

Se solicitará que este acto lo presida el Intendente de la Provincia, en unión del Primer Alcalde municipal, Director General de la Armada y Coronel jefe de la Brigada de Infantería.

El Comandante Bulnes, jefe del Coraceros, será objeto de especial invitación por ser nieto del héroe de Yungay, General Bulnes, y además hijo del Comandante del Regimiento Carabineros de Yungay, don Manuel Bulnes, que actuación tan distinguida tuvo en la Campaña del Pacífico.

En el mismo acto se harán también recuerdos de los gloriosos episodios de Chorrillos y de Miraflores.

Por consiguiente, serán también invitados los jefes, oficiales y soldados veterados del 79.

Como número especial del programa se proyectará una hermosa cinta de placas fijas que representa al Ejército de Chile en las jornadas de la 2.a campaña y ocupando a Lima.

Una banda militar será solicitada con tal fin de la superioridad.

JUNTA DE VECINOS

EL BENEFICIO DE HOY EN EL ESMERALDA, A FAVOR DE LA PLAZA DE JUEGOS INFANTILES

Para hoy, a las 9.30 P. M., está anunciado el beneficio que la Junta de Vecinos de Adelanto Local de las 7.a, 8.a, 9.a y 10.a comunas, dará en el Teatro Esmeralda, a favor de la Plaza de Juegos Infantiles, que en breve, se instalará en Avenida Matta entre San Francisco y A. Prat.

En el selecto y atrayente programa elaborado para esta función, tomarán parte, además, de nuestros conocidos y mejores artistas nacionales, la gentil y distinguida soubrette Inés Berutti, que comprendiendo el alcance moral y material que la Junta de Vecinos persigue, no ha trepidado en aportar su valioso y decidido concurso.

A las familias de los barrios Matta, San Diego, A. Prat, Santa Rosa, etc., se les presenta la ocasión de premiar con sus aplausos o la señorita Berutti, que posiblemente nos brindará con una parte de la hermosa y popular opereta: "La Danza de las libélulas".

Este acto social será amenizado por una de las mejores bandas con que cuenta nuestra capital, el Orfeón de Policías, que gracias a la gentileza del señor Prefecto, ha sido destinado para este objeto.

TURISMO SURAMERICANO

Hace algún tiempo informamos a nuestros lectores que el Alcalde de Santiago se había puesto en comunicación con varias grandes ciudades de Sur América trasmitiendo los deseos de la Municipalidad para la realización de un proyecto destinado a fomentar el turismo entre las ciudades de Santiago, San Pablo, Río Janeiro, Buenos Aires y Montevideo y a fomentar el intercambio y el conocimiento entre dichos Municipios.

De las notas enviadas se ha recibido contestación de la Asamblea Representativa Municipal de Montevideo, acusando recibo de la comunicación santiaguina y manifestando que se ha sometido el punto a informe de su Comisión de Legislación.

e necesitan
CARPINTEROS MUEBLISTAS
HINZE & BOSTELMANN
Compañía 2695

Mañana Martes 1

Con dos pesos podrá ganarse
5,000 PESOS

tomando parte en el Sorteo de Amortización que se verific
a las 3 de la tarde en la Oficina Matriz: Teatinos 33

402 PREMIOS

Vaya o mande inmediatamente a buscar sus Bonos
Oficina Matriz o a cualquiera de nuestras Sucursales o
cias.

NECESITAMOS LOCAL

Haciéndose ya estrecho el local que ocupa la Oficina
triz en la calle de Teatinos N.o 333, y en vista del
cada día mayor que daremos a nuestras operaciones,
ofertas por una propiedad central, amplia y cómoda —
uno o dos pisos — ya sea para arrendar o comprar. En
último caso, preferiremos una que tenga deuda hipotec

"LA PODEROSA" — TEATINOS 33

B. FERRAN,
GERENTE.

ENRIQUE MAC-IVER

SE DENOMINARA LA CALLE DE CLARAS DE ESTA CIUDAD

El Ministerio del Interior, a pedido de la Municipalidad de esta capital ha elevado un mensaje al Congreso Nacional pidiendo la autorización legislativa correspondiente para cambiar el nombre de la calle de Claras por el de "Enrique Mac-Iver".

El mensaje del Ejecutivo dice que con este cambio se pretende hacer perdurar en el recuerdo de sus compatriotas, las grandes virtudes ciudadanas del señor Mac-Iver.

CULTO

Lunes 14.—Jubileo C
Providencia (Casa de Huérf
Santos Hilario, Malaquía
frasio.

Misas: Catedral, 7.30, 9.1

Sagraria, 9.30, 10.15 y 1
Basílica de la Merced, Sa
tín, San Francisco, Gratitud
nal, Santo Domingo y San
de 6 a 4.

San Ignacio, de 5 a 8.3

Las Agustinas: 7.30, 8.3
en la tarde, rosario y ben

Por la tarde, en todos l
comunidades y templos,
salve.

MUNICIPALIDAD

VALOR DE LAS PATENTES PARA VEHICULOS

LAS REFORMAS QUE PROPONE EL JEFE DE LA OFICINA DEL TRAFICO

El jefe de la Oficina del Tráfico, don Oscar Iribarren, ha enviado al Alcalde una nota, en la cual se hacen diversas consideraciones sobre el valor de las patentes para vehículos en Santiago y en otros países, acompañando, además, un proyecto de ley, en el cual se establece un aumento del monto que debe percibir por este capítulo la Municipalidad.

El proyecto del señor Iribarren ha sido elevado hasta la Comisión Mixta de Senadores y Diputados, que estudia la reforma de la Ley de Municipalidades.

Se acompaña al proyecto el siguiente cuadro sobre el valor de las patentes en otros países:

EL PROYECTO PRESENTADO POR EL SEÑOR IRIBARREN

La patente para los vehículos a motor para pasajeros sería la siguiente:

Automóviles de alquiler para pasajeros (de lujo) 300 pesos.

Automóviles con taxímetros a tarifa mínima, 150 pesos.

Autobús para pasajeros con recorrido autorizado, 100 pesos.

Automóviles para uso particular, 200 pesos.

Motocicletas, 50 pesos.

Motocicletas con acoplado (Side Car), 70 pesos.

Vehículos a tracción animada para pasajeros:

Bicicletas, 10 pesos.

Triciclos, 15 pesos.

Cochecitos para niños, 10 pesos.

Vehículos de tracción animal para pasajeros.

Vehículos de dos ruedas, llanta de goma, 70 pesos.

Vehículos de dos ruedas llanta de fierro, 100 pesos.

Vehículos de cuatro ruedas llanta de goma, 60 pesos.

Vehículo de cuatro ruedas llanta de fierro, 90 pesos.

Vehículos a motor para
Tractores con neumátic
pesos.

Tractores sin neumáticos
nimo, a 6 T., 350 pesos.

Vehículos a tracción ani
ra carga:

Vehículos de dos rued
puedan transportar un pes
mo de una tonelada, 10

Vehículos que puedan tr
tar un peso máximo de 1
ladas, 120 pesos.

Vehículos de cuatro rue
puedan transportar hasta
neladas, 80 pesos.

Vehículos de cuatro rue
puedan transportar 2.5
100 pesos.

Vehículos de cuatro rue
puedan transportar más de
neladas, 150 pesos.

Vehículos de carga de t
animada:

Vehículos de dos ruedas,
sos.

PATENTES DE VEHICULOS EN MONEDA DEL PAIS Y REDUCIDA A MONEDA CHILENA

	Autos	Vehículos para pasaj. a tracción animal	Vehículos de carga a tracción animal
Santiago.	$ 40 a 80	$ 25 a 100	$ 5 a 60
Buenos Aires. . .	n. 60 a n. 600 ($ 180 a $ 1,800)	n. 30 a n. 300 ($ 90 a $ 900)	n. 10 a n. 100 ($ 30 a $ 300)
Montevideo. . . .	u. 35 a 200 ($ 21. a $ 1.200)	u. 12 a 35 ($ 72 a $ 210)	u. 6 a 45 ($ 3(a $ 270)
Sao Paulo. . . .	m. r. 20 a 200 ($ 120 a $200)	m. r. 50 a 70 ($ 50 a $ 70)	m. r. 25 a 300 ($ 25 a $ 30)
Estados Unidos y varias ciudades	d. 1 a 67 ($ 8 a 536)	No hay datos.	No hay datos

KALIF
CIGARRILLOS
EGIPCIOS
$ 1.60

ULTIMA VENTA DE RETAZOS
DE LA ESTACION

Casa Francesa

POR 2 DIAS SOLAMENTE

VELOS PERCALAS

LANAS ESPONJAS

CREPES CEFIROS

CREAS LIENZOS

A PRECIOS EXCEPCIONALES

Lunes 14
Martes 15

EN NUESTRO HALL CENTRAL

EL CAMPEON SUR-AMERICANO LUIS VICENTINI

HOY A MEDIO DIA LLEGARA A BORDO DEL VAPOR "TENO" A VALPARAISO.— ENTUSIASMO QUE DESPIERTA LA LLEGADA DEL CAMPEON.— SE LE PREPARAN NUMEROSOS FESTEJOS

Nuestros corresponsal en Antofagasta entrevista a Vicentini.—Considero que gané la pelea con Shugrue, dice el campeón, pero el jurado opinó lo contrario y hay que acatar su fallo

(De nuestro corresponsal, por telégrafo)

El campeón suramericano, Luis Vicentini, arribará hoy en la mañana a Valparaíso para seguir en pocas horas más a la capital.

Tanto en el vecino puerto como en Santiago, hay un enorme interés por concurrir a recibir a nuestro compatriota que hasta la fecha en que abandonó Nueva York ha sabido representar nuestros colores con tanto brillo. Llega a Chile por una temporada corta, pues deberá regresar a los Estados Unidos para cumplir con el contrato firmado con el promotor Tex Rickard.

El mejor exponente del box en los pesos livianos de Sur-América cuenta con tantas simpatías en su Patria, que no es de dudar el recibimiento grandioso que se le hará en su breve jira por el país.

Es posible que Vicentini siga a Santiago en el expreso de la noche, que llega a ésta a las 11.30 a Mapocho.

Los aficionados que deseen imponerse sobre la hora de llegada, pueden pasar por nuestra Imprenta, donde mantendremos al corriente a nuestros lectores por medio de pizarras.

ANTOFAGASTA, 13.—A bordo del vapor "Teno" pasó hoy en viaje a Valparaíso el campeón suramericano de box Luis Vicentini" que va por algunos días a Santiago para regresar luego a Estados Unidos.

Invitado por algunos amigos deportistas, el popular campeón bajó a tierra, donde fué agasajado con un almuerzo y con diversas y espontáneas manifestaciones de simpatías. Entrevistado por los periodistas, declaró que el propósito de su viaje era esquivar los fuertes fríos del Invierno norteamericano que este año se insinuaba particularmente crudo y violento. Agregó que volvería con el mismo vapor, esto es, en unos veinte días más y que no era el matrimonio la causa de su viaje, como se ha venido diciendo.

Relatando la pelea con Shugrue, dijo que la pelea la había ganado y que así lo consideró también el público y especialmente los entendidos, pero que el Jurado opinó lo contrario, y que ante su decisión no le cabía sino aceptarla. Agregó que se había presentado a ese match completamente resfriado, con la garganta dolorida y que cada golpe que recibía de su adversario le hacían el efecto de puñaladas.

Por lo demás, Vicentini se manifiesta satisfecho del tratamiento de los norteamericanos, quienes desde el primer knock out a un yanqui le tomaron simpatía y lo trataron con cariño.

Banco Español de Chile

56.a JUNTA GENERAL ORDINARIA DE ACCIONISTAS EN 12 DE ENERO DE 1924

Se abrió la sesión a la hora señalada, en el local de la citación, presidida por el señor Presidente del Banco don Francisco de Caso, y con la concurrencia de los miembros del Consejo de Administración, señores Ramón Puelma Besa, Manuel Fernández García, Manuel González A., Eliseo Gutiérrez, José Osuna, Juan B. Ugarte y Juan Zardoya, y del Consejo Local de Santiago, señores Romualdo Zulueta, Benito Camino, José Castellá y Granja, Francisco García Paz y Jorge Matte G. Estaban también presentes 26 señores accionistas, o sea en total, 39 asistentes, que representaban en conjunto 384 mil 958 acciones.

El señor Presidente declaró legalmente instalada la Junta, por haber sido convocada de conformidad con los Estatutos. Inmediatamente se designó a los accionistas señores José A. García M., Félix Santos y Alfredo Salinas, para que, de acuerdo con lo establecido en el artículo 26 del Reglamento de Sociedades Anónimas, suscriban el acta de la presente sesión, en unión del Presidente y Secretario de la Asamblea.

Se leyó el acta de la Junta anterior y fué aprobada sin observaciones.

A continuación se dió lectura a los siguientes informes de los Inspectores de Cuentas de las Oficinas de Valparaíso y Santiago.

Señores Accionistas:

En cumplimiento de la misión que nos habéis confiado en la última Junta General Ordinaria de Accionistas, hemos llevado a efecto el Arqueo de Caja y la revisión de los Valores en Custodia y Garantía, y nos es grato informaros que todo ello lo hemos encontrado en completa conformidad con los saldos respectivos del Libro Mayor.

También hemos examinado la contabilidad del Banco y podemos dejar constancia de que los [illegible] son [illegible] con perfecta y absoluta corrección.

Finalmente, hemos revisado con entera minuciosidad las obligaciones que forman la cartera del Banco, y nos es grato declarar que, a nuestro juicio, las garantías que resguardan estas obligaciones presentan solidez absoluta y responden ampliamente a su objeto.

Valparaíso, 1.o de Enero de 1924. — (Firmados): ALBERTO DE LA VEGA. — RODOLFO CAPURRO.

Señores Accionistas:

En conformidad a la comisión que se nos confirió en la última Junta General de Accionistas, y de acuerdo con el artículo 53 de los Estatutos Sociales, hemos revisado minuciosamente las cuentas y documentos que componen la cartera del Banco, siéndonos muy satisfactorio informaros que consideramos todas las obligaciones bien garantidas.

Hemos practicado también el arqueo de la Caja y de los Valore en Custodia y Garantía, los que están conformes con los saldos del Mayor. Debido a la distribución ordenada y metódica de la voluminosa documentación de estos valores, nos ha sido dable hacer una examen amplio y minucioso de ella, en plazo relativamente breve.

El orden y corrección que hemos encontrado en la contabilidad, unidos a las amplias garantías de la Cartera, nos permiten dejar constancia de la buena impresión que nos ha dejado el examen, y declarar que consideramos cumplidas las aspiraciones de los señores Accionistas.

Santiago, 31 de Diciembre de 1923. — (Firmados): LORENZO MONTT. — JOSE DAPENA.

El señor Presidente puso en discusión la Memoria y Balance correspondientes al semestre que termina. Como no se le hicieran objeciones ni reparos, se dieron por aprobados.

Seguidamente fueron reelegidos por unanimidad los Directores del Consejo de Administración, señores Ramón Puelma Besa, Manuel González A., José Osuna y Juan B. Ugarte, y del Consejo Local de Santiago, señores Romualdo Zulueta, Enrique Morandé Vicuña y José Castellá y Granja.

Por insinuación de un señor Accionista, se designaron Inspectores de Cuentas por el actual semestre:

Para la oficina de Valparaíso:

Propietarios: señores Manuel Rodríguez U. ; Rafael Reyes R.

Suplentes: señores Emiliano Collado y José Fabres Pinto.

Para la oficina de Santiago:

Propietarios: señores José María Llano y Pío Puelma Besa.

Suplentes: señores Alejandro Oliva y Guillermo Amunátegui Valdés.

El señor Presidente manifestó que la Mesa estaba llana a satisfacer cualquiera observación de los señores Accionistas, relativa a los negocios u operaciones del Banco, y como ninguno de los asistentes hiciera uso de la palabra, se dió por terminada la reunión. El Presidente declaró previamente que el dividendo acordado de $ 7 por acción, se pagará por las oficinas del Banco desde el próximo [illegible] 14 del actual.

Valparaíso, Enero 12 de 1924. —FRANCISCO DE CASO, Presidente.—MANUEL CASTRO VALDIVIA, Secretario.

UN NUEVO CAMPO DE ACCION PARA NUESTROS PROFESIONALES

Como se sabe, el Concejo Deliberante aprobó hace pocos días, la ordenanza del libre boxeo en la capital de la República Argentina.

En esta forma, Buenos Aires pasará a ocupar un lugar boxeril que en nada envidiará a los establecidos en Norte América y Europa.

Para dar mayor impulso a las negociaciones boxeriles, se han formado innumerables sociedades, a fin de organizar festivales boxísticos a base de encuentros entre profesionales de nota en los rings de todas partes del mundo.

Una de estas sociedades es la denominada "Frontón Boxing Club". Esta firma ha invertido hasta la fecha cerca de cien mil nacionales en la preparación de los locales que darán cabida a más de diez mil espectadores.

La misma sociedad tomará por su cuenta el field de River Plate, de la Avenida Alvear.

Se proyecta hacer un intercambio mundial de profesionales. Desde luego, han salido de Francia tres púgiles de cartel y que llegarán a Buenos Aires en pocos días más.

Respecto de nuestros peleadores, sin distinción de clases ni condiciones, podrán hacer provechosas jiras por la República hermana, valiéndose de los directores del Frontón Boxing Club y Cía., quienes tendrán en Chile por representantes a los señores Julio Cordero Bustamante y Jorge Ascuy Pruneda.

Nuestros pugilistas, en poco tiempo más, podrán cruzar guantes con peleadores residentes en Buenos Aires. Lo interesante, por el momento, sería que nuestros compatriotas no se manifestaran demasiado exigentes, como algunos a quienes ya se les ha ofrecido el envío a la Argentina.

Pueden ir los campeones oficiales y aquellos que por diversas causas no han llegado a tener una situación expectable, aun cuando cuentan con méritos sobresalientes como peleadores.

Los señores Cordero y Ascuy proporcionarán a los profesionales chilenos los contratos de peleas, dándoles pasajes, anticipos y otras facilidades, que harán hacedera la aspiración de ellos en el sentido de dar a sus carreras una buena culminación.

Ya lo saben los boxeadores que deseen cruzar la Cordillera.

EN VISPERAS DE UN BUEN ENCUENTRO ENTRE AFICIONADOS

Jorge Díaz v. Juan Vera

Nuestros aficionados tendrán oportunidad de presenciar un emocionante match entre los simpáticos amateurs Jorge Díaz y Juan Vera, excelente peso mosca de "Los Tiempos" B. C.

Jorge Díaz está sometido a un riguroso entrenamiento, lo que le permitirá presentarse al ring en excelente estado físico.

Por su parte, Vera no ha descuidado su entrenamiento; trabaja actualmente con buenos aficionados, con el fin de conquistar la victoria sobre el campeón del Benjamín Tallman.

Los dirigentes de "Los Tiempos" no han omitido sacrificio alguno por presentar un buen programa que esté de acuerdo con el match de fondo. En el match de semi-fondo: el excelente aficionado de "Los Tiempos" Edmundo Callejas, con un excelente muchacho, cuyo nombre daremos próximamente.

El local en que se ofrece la reunión, es el popular Teatro de la Liga del Trabajo.

En nuestra próxima edición daremos amplios detalles sobre este buen encuentro amateur.

CORNELIO SAAVEDRA B. C.— El próximo Sábado se llevará a efecto en el cómodo local de este Centro, una interesante velada boxeril, en la cual tomarán parte conocidos y destacados aficionados de este Centro y la capital.

—Cita al Presidente o Secretario del James Perry B. C. para el Miércoles, de 7 a 9 P. M., en San Miguel 153.

DESAFIOS.—Orlando Celis acepta el desafío de Routier Parra, y lo cita para firmar bases en San Miguel 153.

—Juan Valdés, desafía a todos los de 34 kilos del Altro González.

Bases, en San Miguel 153.

—Germán Cárter, desafía a Humberto Callejas, de "Los Tiempos" B. C

Bases, en San Miguel 153, cualquier día de 7 a 8 P. M.

—Julio Alvarez, de 57 kilos, pide el desempate a Alfredo Alvarez.

—Humberto Soto, de 60 k., desafía a Andrés Jaña y a Alfredo Alvarez Contestación, el secretario del Firpo B. C., Avenida Manuel Montt 511.

—Custodio Pino desafía a Policarpo Huerta y a Constantino Soffie.

—Lazardo Labraña desafía a Jacinto Meza y Andrés Jaña.

Bases, con Charles Roberts, Federación de Box de Chile.

Reconstituyente para niños y ancianos es

VITALINA

Recomendada universalmente.

DEFUNCION

Ha dejado de existir nuestra querida madre, señora

Delfina Riquelme v. de D'Ottone

Sus restos serán sepultados en el Cementerio General, el Martes 15, a las 10.30 A. M. El cortejo partirá desde el Pensionado de San Vicente.

HORACIO, CONSTANZA, ITALO Y JUAN D'OTTONE RIQUELME

EL MATCH DEL SABADO PROXIMO EN EL PABELLON ACROPOLIS

HUMBERTO GUZMAN CONTRA FILIBERTO MERY

Muy interesante es el programa boxeril preparado para el Sábado próximo en el Pabellón Acrópolis. Por el detalle que damos a continuación, sobre los diversos números que figuran en el programa, puede deducirse que se trata de un torneo del más alto interés deportivo.

FILIBERTO MERY EN SUS TRABAJOS DIARIOS

Así, se iniciará la noche boxeril con un match a seis rounds, entre los peso livianos Marcos Salinas y Temistocles González.

EL SEMI-FONDO

Uno de los encuentros llamados a tener un desarrollo emocionante, es el que estará a cargo de los peso plumas Teobaldo Vera y Diego Garrido. Vera se prestigió enormemente con su brava pelea frente a Zorobabel Rodríguez, a quien le dió un duro trabajo, poniéndolo en varias ocasiones en muy difíciles trances. Es un muchacho duro para recibir el castigo, y posee golpes para liquidar a cualquier hombre de su categoría. Su rival de esta ocasión es un hombre que nada tiene que envidiarle en cuanto a habilidad y valentía. Es fuerte para propinar los golpes y tiene gran dureza para recibirlos. Pelearán ocho vueltas, las que han de resultar muy lucidas.

EL GRAN MATCH DE LA NOCHE

Pero sin duda alguna, el match más importante de la noche será el que desarrollarán Filiberto Mery y Humberto Guzmán, por el Campeonato de Chile en el peso gallo. Mery ostentó el título durante algún tiempo, y le fué arrebatado por su contendor del Sábado venidero, en forma por demás estrecha. Ante este resultado, Mery no ha titubeado en pedir la revancha a que tenía derecho, y se apresta para recuperar su título, en forma que no quede duda sobre su superioridad sobre el campeón suramericano del peso mosca. Para ello, se ha entrenado con todo cariño, y ha logrado hacer esta vez el peso reglamentario paulatinamente, por lo que sus energías no se han debilitado en absoluto. Guzmán, por su parte, cree poder confirmar su superioridad sobre el ex-campeón, derrotándolo como la vez anterior.

GRAN LIQUIDACION

CABALLERO: NO DEMORE SU VISITA A LA CORBATINERA

HOY SE INICIA NUESTRA POPULAR SEMANA DE GRAN VENTA, DESTINADA COMO ES DE PRACTICA A BENEFICIAR A NUESTRA NUMEROSA CLIENTELA Y AL PUBLICO EN GENRAL. LAS REBAJAS IMPORTANTISIMAS QUE DESDE HOY RIGEN EN TODOS LOS ARTICULOS INDICADOS, HAN DE ASOMBRAR POR SU MAGNITUD A TODOS NUESTROS VISITANTES, QUE VERAN EN ESTA SEMANA UNA OPORTUNIDAD SIN IGUAL PARA PROVEERSE A BAJO PRECIO DE TODO CUANTO NECESITEN, INCLUSIVE LAS NOVEDADES MAS SOBRESALIENTE PARA VERANO.

CAMISAS

De popelín de Seda con dos cuellos, en gustos de rigurosa novedad, que valían $ 45, a . . . $	30.00
De céfiro de hilo con dos cuellos, en listados de última moda que antes valían $ 26, a . . . . $	18.80
Céfiro extra con dos cuellos, en colores firmes, garantidos, a . . . . $	14.80
Blancas modelo ARROW, las regalamos, a . . . . $	8.40
De dormir, artículo de gran duración, a. . . . . $	14.40

CORBATAS

De seda pura, en gustos de última moda y en gran variación de dibujos, a . . . . $	10.00
En listados especiales para la Playa . . . . $	6.50
De seda, en gustos elegantes, liquidamos 100 docenas, a . . . . $	3.00
Tejidas, recién recibidas de Inglaterra, en dibujos de gran nevedad, a . . . . $	10.00

CALCETINES

Negros y de colores lisos, artículo de gran duración, a . . . . $	1.90
Negros en tejido torcido que antes valían $ 4, a. $	2.50
De fantasía en gustos de gran moda, a . . . . $	3.50
Con flecha en surtidos de colores de gran moda especiales para Zapatón . . . . $	3.00

PAÑUELOS

Blancos en tamaño grande que valían $ 13, regalamos, a . . . . $	9.60
Blancos en batista de hilo, con guarda, especial para bolsillo, a . . . . $	14.40
En colores de gran moda y dibujos nuevos, a . . $	18.80
PIRAMIDE, se recibieron nuevos dibujos, a . . . $	27.80

SUSPENSORES

"BALA" esta marca cuenta con un variado surtido de clases, que sin duda usted, encontrará su ideal, pues, es el sistema más cómodo y práctico que se conoce, hoy ofrecemos un nuevo tipo con y sin elástico, a . . . . $	3.80

LIGAS

Con elástico de gran duración, a . . . . $	2.60
PARIS legítima, nuevos dibujos, con elástico . . $	6.00

CUELLOS

Marca BALA, con y sin almidón, en gran variación de modelos, especiales para Verano; úselos en vez de otros, la docena, a . . . . $	20.00
Marca ARROW Americanos, liquidamos toda la existencia por cuenta de los representantes de esta marca, la docena . . . . $	20.00

VARIOS

CAMISETAS de punto, especiales para Verano, que antes valían $ 8, a . . . . $	5.80
TOALLAS en tamaño grande, artículo de lo más durable que se conoce, a . . . . $	5.50
HOJAS DE AFEITAR de la acreditada marca E G M la docena . . . . $	6.00
POLVOS, variación de perfumes finísimos, liquidamos 15,000 paquetes, por cuenta de un fabricante de MASNOU, a . . . . $	1.00

LA CASA MAS CONVENIENTE PARA COMPRAS

ESTADO 266 LA CORBATINERA AHUMADA 324

MOTOCICLISMO

HERNAN FREITAS BATE EL RECORD DE LAS CIEN MILLAS

JULLIET SE ADJUDICA LA PRUEBA PARA SIDECARS

La reunión de ayer en el Parque Cousiño alcanza especial brillo

Un público extraordinario que llenaba por completo las avenidas del Parque Cousiño, presenció en la mañana de ayer las carreras motociclistas organizadas por el Moto Club de Chile a beneficio de los damnificados de la explosión de la Fábrica de Cartuchos.

Las tres pruebas que anunciaba el programa fueron cumplidas con todo éxito reinando el más perfecto orden y desenvolviéndose cada uno de los competidores con toda pericia y sangre fría.

SE INICIA EL TORNEO

A las 9 A. M., se dió comienzo al desarrollo del programa con la prueba de 10 vueltas para motociclistas hasta 300 cm3, en la cual correspondió los honores de la jornada en empate a los señores A. Silva y F. del Valle montando máquinas Broom y Peugeot, respectivamente. Tercero remató Carlos Trapp en Wanderer.

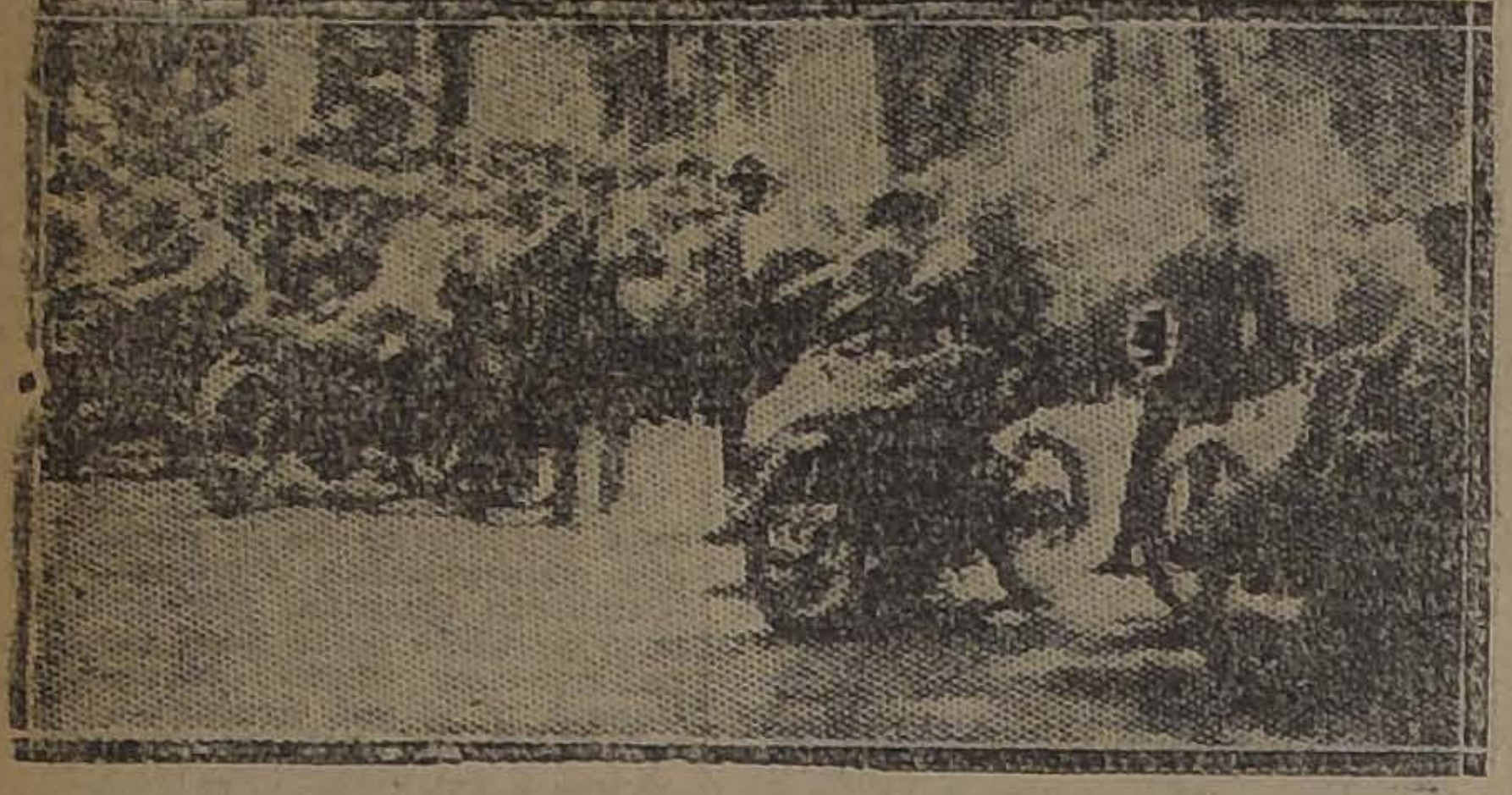

PARTIDA DE LA CARRERA DE SIDE-CAR

EL JURADO QUE CONTROLO EL TORNEO

FRANCISCO JULIET, VENCEDOR EN LA PRUEBA DE SIDE-CARS

EL CAMPEONATO DE LAS 100 MILLAS

Se presentaron a las órdenes del juez de partida los siguientes corredores: A. Friedemann, en Indian; H. Wilson, en Indian; G. Thiele, en H. Davidson; H. Freitas, en H. Davidson; J. Alvarado, en Thriump; Foller, en H. Davidson; y O. Muller, en H. Davidson.

Hasta las cuatro primeras vueltas, Freitas lució sus colores al frente para ceder luego después el puesto de avanzada a Foller, el que logró mantenerse hasta las duodécima vuelta, a cuya altura tomó la vanguardia Wilson.

A la 15.a vuelta cambia por completo la faz de la contienda. En efecto, Freitas, como una exhalación va poco a poco recuperando el terreno hasta que logra nuevamente el puesto de honor, mientras Friedeman, a su vez, inicia un fuerte embalaje, colocándose a las grupas del puntero. Desde este momento la lucha se decidió a favor de Freitas, quien logró mantener posiciones hasta el final de la jornada, obteniendo cuatro vueltas de ventaja sobre su tenaz perseguidor Friedeman. A una vuelta de este último, remató Wilson, quien a su vez venció por igual distancia a Foller.

El tren de la carrera fué en todo momento violentísimo, marcando el vencedor en las 93 vueltas del recorrido, 1 hora 39 minutos, 55 segundos, batiendo en esta forma el record establecido hasta la fecha, que era de 1 hora 54 minutos, marcado por Friedemann el año 1921.

La inmensa muchedumbre que presenciaba el desarrollo del torneo aplaudió frenéticamente al vencedor señor Freitas, llevándolo en hombros en medio de un entusiasmo delirante.

LA CARRERA DE SIDE - CARS

Intervinieron cinco concursantes.

El Internacional Julliet, logró afianzar una vez más el justo prestigio que ha logrado conquistar en nuestras pistas, terminando el recorrido de quince vueltas con una deventaja sobre el señor B. Escobar, quien precedió por dos vueltas a O. Muller.

Julliet representaba el Club Motociclista Nacional y montaba máquina Harley Davidson.

En resumen, la reunión constituyó todo un éxito sobresaliendo la performance de la mayoría de los concursantes, quienes señalaron una página brillante a la vida del motociclismo nacional. Fué un torneo

HERNAN FREITAS, DEL CLUB MOTOCICLISTA NACIONAL, QUE QUEBRO EL RECORD DE LAS 100 MILLAS

escaso de incidentes en que predominó el orden y la constante acción de cada uno de los corredores.

El público que guardó deb

El público que guardó debida complacido del espectáculo .

FOOT-BALL

LA REUNION DE AYER DEL GOLD CROSS F. C.

SE VERIFICA EN "EL MONTE" CON GRAN EXITO

La fiesta verificada ayer en El Monte, por el Gold Cross, como cierre de temporada, repartición de premios y trasmisión del mando del antiguo al nuevo directorio, se realizó con un entusiasmo que honra al club organizador.

En el primer tren de la mañana, una cincuentena de socios acompañados de sus familias y numerosos adherentes, se trasladaron a El Monte, dirigiéndose a la llegada a la cancha del Unión Andarivel, donde debía desarrollarse el programa atlético.

Bajo las órdenes de los jueces señores Humberto Mandujano y Luis Roatti, se dió principio a los números deportivos, con el match de foot ball entre socios solteros y casados, venciendo después de una tenaz lucha el cuadro de solteros, por 5 tantos contra 2.

A continuación se desarrolló la parte atlética que tuvo el siguiente resultado:

100 metros: 1.o, Campino; 2.o Alfonso Silva; 3.o V. Grifalba. Tiempo: 1.2 1|5.

Lanzamiento del dardo: 1.o Calderón; 2.o, Román; 3.o, Campino. Distancia: 37.90 metros.

Salto largo sin impuso: 1.o Calderón, 2.o Campino, 3.o Silva. Distancia: 2.48 metros.

200 metros: 1.o Campino, 2.o Alfonso Silva, 3.o Román. Tiempo: 25.

Lanzamiento de la bala: 1.o Calderón: 2.o Campino, 3.o Grifalda. Distancia: 11.16 metros.

Salto largo con impulso: 1.o Calderón, 2.o Campino, 3.o Grifalda. Distancia: 4.75 metros.

Finalizadas las pruebas, los asistentes se trasladaron a una hermosa quinta, donde se sirvió un bien servido almuerzo, durante el cual se hizo derroche de alegría.

A continuación se dedicaron las familias a gozar de los acordes de la orquesta, bailando sobre los prados.

Antes de dar por terminada la reunión, el nuevo directorio se hizo cargo de su puesto, en medio de los aplausos de los concurrentes, lo mismo que cuando se les hizo entrega de sus estímulos a los vencedores de las distintas pruebas en la temporada última.

Momentos antes de las 6 P. M. se sirvió a los asistentes un lunch número final al programa, regresando todos muy gratamente complacidos de las atenciones recibidas por los miembros del Club Gold Cross.

Con esta reunión, este prestigioso Club cierra con broche de oro sus actividades de 1923, y puede sentirse halagado del éxito de la fiesta.

QUININA EN FORMA SUPERIOR NO AFECTA LA CABEZA

laxante, el LAXATIVO BROMO QUININA es superior a la Quinina ordinaria. No produce nerviosidad, ni malestar en la cabeza. Téngase en cuenta que sólo hay un "Bromo Quinina". La firma de E. W. GROVE en cada cajita.

Mueblería Berlin y Peletería Belga - Gran Realización

Invito a mi distinguida clientela y al público en general, visitar nuestro establecimiento de Mueblería y Peletería en Bandera N.o 125, y escoger los mejores muebles y las lindas pieles, especiales para evitar los fríos en las costas veraniegas.

No perder el tiempo, y ganarán dinero, cotizando nuestros precios. Atiendo especialmente los pedidos de provincias, embalaje gratis, puesto a la estación; se reciben toda clase de instalaciones de oficinas, y en especial los hogares de los novios.

Las órdenes serán ejecutadas con rapidez, y expedición, por contar con fábrica propia, y personal técnico en el ramo.

SAN DIEGO Núm. 560

Las Obleas Lapponi

proporcionan a los pacientes de insomnio, sueños tranquilos y reparadores.

ROPA BLANCA FINA
SOBRE MEDIDA

Ajuares para Novias, Ropa de cama, Mantelería, Ajuares para Bebés, Monogramas. Trabajos a mano y máquina. Precios módicos.

CLARA 246.— Anita de Rimassa

E-15

LA SASTRERIA DE LA CASA FRANCESA

NECESITA BUENOS OPERARIOS DE OBRA GRANDE Y CHALEQUERAS.

A personas

activas y deseosas de aumentar sus rentas, se les ofrece buena oportunidad en importante institución seria y de primer orden.

Escribir:

CASILLA 3444

SE VENDE

Espléndida casa habitación en LOS LEONES, con tranvías a la puerta (línea 27), en la mejor situación. Tiene jardín muy bien arreglado y con plantaciones de árboles y plantas finas.

Se vende por ausentarse su dueño.

Tratar con:

GUZMAN, SILVA & CIA.

HUERFANOS 1243

E-14

CICLISMO

LAS CARRERAS DE AYER EN EL VELODROMO BARCELON

EDMUNDO MAILLARD, DEL CLUB ROYAL, OBTIENE UNA BRILLANTE VICTORIA EN LOS KILOMETROS

Fourey, del Audax Italiano, se adjudica definitivamente la Copa Pau;

El equipo del Ibérico Abeleida-Muñiz, vence en el récord de la hora

Ante numerosa concurrencia se desarrolló en la tarde de ayer, en el Velódromo del Club Deportivo Barcelona, el torneo ciclista organizado por los Clubs Arco Iris y Cóndor.

El programa se cumplió en todas sus partes y cada prueba logró mantener la animación del público que aplaudía con entusiasmo a los vencedores.

EL MATCH BERMEJO-FOUREY

Se inició la reunión a las 2.30 P. M., con la carrera de desempate entre los campeones Fourey y Bermejo, sobre la distancia de 10.000 metros, con 5 llegadas parciales cada 2.000 metros.

Entre nuestros aficionados había despertado especial interés este lance atendiendo a las brillantes performances que habían hecho anteriormente los mencionados campeones.

El corredor Bermejo del Arco Iris se presentó a la competencia en condiciones desfavorables, pero hubo de acceder a presentarle lucha a su contendor para cumplir con el compromiso contraído.

El juez de partida señor Vásquez dió la señal de movimiento, destacándose desde los primeros tramos el representante del Italiano, siguiéndole con dificultad Bermejo. Esta situación se mantuvo hasta las 15 vueltas en que el campeón del Arco Iris hubo de abandonar la contienda.

En estas condiciones Fourey se adjudicó definitivamente la Copa Pau y el premio donado por el deportista de la Colonia Siria.

EL RECORD DE LA HORA PARA SEGUNDA CATEGORIA

Intervinieron en esta contienda doce equipos estando representadas las siguientes instituciones: Arco Iris con dos; Chacabuco con dos; Italiano con dos; Ibérico con dos; y uno de los Clubs Internaional, Centenario, Royal y Cóndor.

Como toda prueba por equipo ésta tuvo un desarrollo muy movido que mantuvo en continuo interés al numeroso público que presenciaba el torneo.

Después de numerosas alternativas los honores de la jornada correspondieron al equipo Abeleida-Muñoz del Ibérico que obtuvo 8 puntos contra siete que alcanzó el elenco del Italiano Argentieri-Bellet. El tercer puesto correspondió también a los colores del Italiano, por intermedio de sus corredores Mario Cadenasso y Juan Bellet.

LOS 40.000 METROS PARA CAMPEONES Y PRIMERA CATEGORIA

Se dió término a la reunión con esta interesante competencia en la que participaron los siguientes corredores: Francisco Julliet, Edmundo Maillard, Alberto Salazar, del Royal; Donato Angulo, del Ibérico; Ricardo Bermejo y Gumercindo Salinas del Arco Iris; Clodio Brito y Manuel Araya del Cóndor; Humberto García y Marcos García del Chacabuco; Norberto Morales del Barcelona; Félix Fourey del Italiano; Angel Vargas, Eduardo Jara y Jorge Videla del Centenario.

PARTIDA DE LOS 40,000 METROS PARA CAMPEONES

La prueba se dividió en cinco llegadas parciales, una cada 20 vueltas, computándose el resultado de la prueba por puntos.

Dada la forma en que se había establecido la carrera desde un principio el tren fué violento, destacándose la acción del representante del Royal señor Maillard que ayer hacía su reentreé después de larga ausencia. La performance de ayer de este destacado cultor fué verdaderamente brillante, produciéndose la expectación de la concurrencia. En efecto, se fué anotando sucesivamente las llegadas parciales, nando sin apremio al fav rey. Las cinco parcialidad necieron a Maillard y Fo orden indicado, repartién terceros puestos Jara en la tercera y quinta; Bermejo gunda y Araya en la cuar

En consecuencia el orden de puntos fué el siguiente: llard, 15 puntos; 2.o Fourey, tos; 3.o Jara, 3 puntos.

El vencedor fué objeto de truendosa ovación quedando cado como uno de los ases dal metropolitano.

El tiempo empleado por en los 40 kilómetros fué de 21 minutos 37 2|5 segundos.

EQUIPO ABELEIDA-MUÑIZ DEL CLUB IBERICO, QUE SE AD EL RECORD DE LA HORA PARA SEGUNDA CATEGORIA

LA REUNION DEL PRO DOMINGO

En conformidad a la dada por la dirigente, derá el próximo Domingo al Arco Iris y al Cóndor da reunión destinada al miento de los corredores ra la selección que hará dos del mes próximo la clista de Chile, con el constituír la representación de Chile en los próximos mundiales y suramericanos.

BASKET-BALL

EL ENTRECIUDADES DE AYER

VALPARAISO VENCE A SANTIAGO POR 24 PUNTOS CONTRA 19

(De nuestro Enviado Especial, por telégrafo)

VALPARAISO 13.— Se realizó hoy a las 11 A. M., el partido de entreciudades, concertado entre la Liga de basket-ball de Santiago y la Asociación de este puerto.

Un público extraordinario concurrió atraído por la bondad de los elementos que iban a actuar, y en verdad no salió defraudado, pues, ambos conjuntos hicieron una lucida performance, desarrollando un juego exento de violencias y en todo momento muy correcto y caballeroso.

Durante el primer tiempo, Valparaíso logró dominar a sus contendores mediante un hábil juego de combinaciones, y cuando sonó el pitazo del árbitro, la cuenta era la siguiente: Valparaíso 13 puntos, Santiago 7.

En el segundo tiempo Santiago reacciona y las defensas trabajan activamente por descontar ventajas, pero al finalizar casi el partido, los porteños atacan con bríos y la ciudadela metropolitana cae varias veces batida, llegando al término de la jornada con el siguiente score: Valparaíso 24 contra 19 puntos de la Capital.

El público asistente estimuló durante el curso del partido a los jugadores de ambos equipos, y al final les hizo objeto a porteños y santiaguinos de una merecida ovación por la brillante forma que se habían desempeñado.

Por el expreso de la tarde regresó a la Capital la delegación visitante. —**El Enviado Especial.**

EL TORNEO DEL CUERPO JORGE MATTE GORMAZ. — Continuando el desarrollo del programa de festividades que ha organizado este Cuerpo en celebración del primer año deportivo, ayer se efectuó en el Estadio del Club Atlético de Gath y Chaves, el campeonato interno de basket-ball.

Se presentaron los equipos Colo-Colo y Atlas, a cargo de los capitanes, señores Max Lalanne y Pablo Hafemann, respectivamente.

Desde el comienzo del partido se pudo notar la superioridad del conjunto Colo-Colo, que actuó con bastante entusiasmo, especialmente de las defensas.

Terminó la contienda con el siguiente score: Colo-Colo 16 contra 5 puntos del Atlas.

—Hoy, de 9.30 a **11** de la noche continúa abierta la exposición de fotografías. Se nos pide invitar a todos los excursionistas que deseen asistir.

Crema Araucana

Quita manchas, pecas, e pinillas y empeines de la cara.

Pídase en todas las Boticas.

MUEBLES

de todas clases a precios mamente bajos y con GRAN DES FACILIDADES DE GO, vende

Mueb'ería Arturo Pr

Arturo. Prat 182

CONSULTE NUESTROS PRECIOS

UN LUNES EXCEPCIONAL

de grandes e importantes Réclames en Gath & Chaves

A PRECIOS DE NOTABLE ATRACCION

Si Ud. aprovecha estas ofertas, tenga presente que hace buenas economías de dinero. Visítenos y Ud. se convencerá, una vez más, que nuestra casa es la que vende más barato.

RETAZOS EN SEDERIAS Y TEJIDOS

ADEMAS RECOMENDAMOS: Corbatería, Sport, Zapatería Hombres, Bonetería Señoras y Zapatería Señoras.

EN COMESTIBLES: Gran reclame de la afamada "Avena Gavilla".

GATH & CHAVES, LTD.

BLICACIONES DE LA ASO- CION DE CUADROS ARTIS- COS OBREROS DE CHILE

ESION DE LA ASAMBLEA GNA EXTRAORDINARIA. — acuerdo último de Directorio, se convocado a Asamblea de Junta eral de todos los componentes de diferentes conjuntos que comen la "Asociación", para tratar ortantes ideas tendientes al re- rimiento de las actividades de la itución.

entro de los asuntos de mayor ortancia figuran como tales: La ida del Domingo, fusión de todos conjuntos artísticos obreros, una sola entidad. Próxima velada eneficio de los fondos sociales y s asuntos de urgencia e intes para el mayor profreso de la ctividad.

sta reunión se efectuará el próximo Jueves 17, a las 9 P. M., en salón de "El Diario Ilustrado".

A PROXIMA VELADA GRA- ITA EN EL TEATRO ESME- LDA.— Prosiguen con entusias- los preparativos de que hace el rpo Directivo de esta entidad, confeccionar el programa para próxima velada literario-musical nferencia; como un acto de ini- ión del programa de trabajo que inaugura sus actividades iales en el presente año esta ntividad.

l local uesignado para efectuar fiesta, es el amplio local del tro Esmeralda, cedido gentilmen- por la administración de este tro, y se efectuará el próximo ningo 20 de los corrientes.

NVITACION AL MINISTRO DE XICO.— Con el objeto de pa- a invitar al señor Ministro de xico a este acto, que le ha sido ecialmente dedicado, hoy pasa- una comisión compuesta por los ores Arturo Díaz; Pedro Sien- y Humberto Cáceres.

ONJUNTO ARTISTICO "FER- N VIVACETA". — Por encargo presidente de este conjunto, cita a reunió npara hoy, a las P. M., a todos los componentes este conjunto, por haber que tra- importantes asuntos pendientes.

ONJUNTO TEATRAL "PACO MIRO".— (Versión oficial). — numerosa asistencia celebró se- n extraordinaria este conjunto tral y se tomaron los siguientes erdos:

echazar la renuncia presentada el señor Presidente.

ombrar una comisión para que ncte los nuevos reglamentos por- se regirá este conjunto.

utorizar a los señores G. Paselli y R. Villagra para que re- senten al conjunto ante los cotees pro beneficios del actor Bührdel aficionado obrero señor Va- s.

Nombrar delegado ante la Asoción de Cuadros en reemplazo señor Francisco Ramírez, que nunció al señor Rafael Rocco.

Continuar afiliados a la Asocian de Cuadros.

Avisar a las sociedades obreras e se soliciten el concurso del conto, que el pedido deben hacerlo 6 días de anticipación y dirigira la secretaría, Gálvez 917.

Poner en conocimiento, a la vez, dichas colectividades, que desde go el conjunto está en condicios de satisfacer pedidos de concurque se le hagan.

Ordenar a los delegados acreditaante la Asociación de Cuadros haga presente que en la última amblea Magna celebrada por dia Asociación, se han violado abiermente los reglamentos de ella, iendo hacer presente los delegaque la actitud del conjunto es subordinada a los acuerdos que sobre el particular adopte la Asociación.

Dar dos meses de permiso al Director Artístico por asuntos personales ineludibles.

Efectuar en fecha próxima una velada a beneficio de los fondos sociales.

Citar a sesión de Directorio para hoy, a las 9 P. M.

El Director Artístico de este Conjunto, nos encarga citar a ensayo para hoy, a las 9 P. M., a los miembros que toman parte en "Eva y Adán", y "La tía audaz".

Se recomienda puntualidad en la hora.

NUEVA COLECTIVIDAD DE ACCION SOCIAL

SE DENOMINA "ASOCIACION DE ACCION SOCIAL LUIS AMUNATEGUI". —FINES QUE PERSIGUE ESTA INSTITUCION

Un grupo de jóvenes de nuestra sociedad ha invitación del conocido joven porteño señor Carlos Bahamondo H., ex-presidente y actual director en gira por diversos puntos del país de la Asociación de Jóvenas de Acción Social Miguel Luis Amunátegui de Valparaíso, han acordado después de un meditado estudio, fundar en Santiago la Asociación de Acción Social Amunátegui.

Esta organización es igual y derivada de la que existe en Valparaíso.

Se nos pide comunicar a la juventud y personas en general que en esta nueva e importante organización encontrarán todos los ciudadanos sin distinción de credos ni colores, el más amplio campo de acción, estudio y estímulo a toda iniciativa encuadrada en fines de interés público y en beneficio colectivo.

Se difundirá en forma mesurada, todos los problemas sociales bajo diferentes aspectos, se desarrollará la literatura, el arte en todas sus manifestaciones, música, deportes y toda clase de estudios y entretenciones sanas.

Se efectuarán veladas y conferencias gratis para el público en general. Se cultivará el alto nivel de la sociabilidad y confraternidad íntima; mediante recepciones cultas, las que serán en honor de sus asociados una vez cada dos o tres meses o cuando saliesen bien en los exámenes o obtuvieran algún ascenso en sus empleos, etc., cualesquiera de sus miembros.

Hay otros importantes fines, como ayuda mutua, trabajar por todos los medios posibles tendientes al mejoramiento de los empleados dilucidar y deliberar con altura de miras, con la libertad y el respeto, todo problema de interés público. La Asociación será en todo momento una amenaza para todos aquellos que se oponen al progreso nacional.

Tales son resumadamente los fundamentos que uniforman su programa de acción social patriótica e intelectual esta nueva institución que como se puede apreciar es digna de considerarla como estrella de primera magnitud al éxito de los hermosos ideales.

El señor Bahamondes nos ha manifestado que hay otros puntos de interés los que someterá a la deliberación y estudio en la magna asamblea, que se efectuará el 23 del presente, a las nueve un cuarto en los salones de un diario de esta ciudad. A esta reunión se invita a toda la juventud, empleados, estudiantes obreros y en general a los que simpaticen con los fines que someramente exponemos.

La Asociación será completamente independiente de política.

La juventud culta y consciente que es la vanguardia del progreso de la patria y los que mañana tomarán el puesto de responsabilidad en la sociabilidad humana, no deben permanecer indiferentes a los importantes principios noble y sanos y de interés que persiguen sus organizadores, pues hemos tenido datos por el señor Bahamondes que en Valparaíso la juventud es muy entusiasta, estudiosa y amante de estos ideales de interés general para ellos mismos. Por consiguiente no dudamos que en Santiago superará y sabrá apreciar estos fines.

El Comité que está impulsando y trabajando con entusiasmo por el brillante éxito de esa causa está compuesto de las siguientes personas:

Señores: Carlos Bahamondes, Dagoberto Melo Concha, Manuel Poblete B., Diego Santander, Samuel Verbalm, Marcelino Román, Antonio Navarro, Ernesto Sepúlveda.

Todas estas personas constituyen el Comité Directivo y de común acuerdo se reunirán en sesiones preliminares el Viernes 18 del presente, a las 6.30 para tratar asuntos de suma importancia referente a la institución misma.

Toda persona que desee pertenecer a esta organización o alquirir datos puede verse con cualquiera de los miembros del comité o con el señor Bahamonde, en Sama 1236, de 12 a 3 ó a las reuniones que se efectuarán sucesivamente.

FIESTAS SOCIALES

La velada de esta noche en el Teatro Selecta

Hoy, a las nueve de la noche, se llevará a efecto en el Teatro Selecta una interesante velada literario-musical, que la Comisión de Fiesta del Centro Recreativo y Deportivo el Far West, a preparado a beneficio de los fondos sociales.

El programa que se desarrollará en esta fiesta será de lo más atrayente, por cuanto que en él tomarán parte conocidos aficionados obreros pertenecientes al conjunto Arturo Bührle.

Adjunto publicamos el programa que se desarrollará en esta velada:

Primera parte

1. Obertura por la orquesta del Centro El Far-West, dirigida por el maestro Gmo. L. L'sinas.
2. Se pasará un lindo programa de biógrafo.
3. Declamación por el aplaudido actor dramático del C. T. A. B. señor Willie Carvallo, con las siguientes: (a' La Nacencia, (b) Carretero, (c) Amor de Madre.
4 Couplets por la genial artista de 9 años señorita Catalina Paez con sus mejores couplets.
5. ¡Suceso! por el conjunto, en trajes de carácter la popular y afamada "La Danza de las Libélulas".

Segunda parte

1. Sinfonía por la orquesta del Centro El Far-West con la hermosa pieza Shymmy "San Pedro se divierte".
2. Se pondrá en escena la hermosa comedia dramática del reputado autor Aurelio Díaz Meza, con la que el conjunto disputó el puesto que el jurado dió en su honor, y como una deferencia al populoso barrio Yungay pondrá la obra con todo esmero y corrección, titulada: "Flores del Campo", con el reparto conocido.

EL SEÑOR PEDRO A. CASTRO

FALLECE AYER EN ESTA CIUDAD

Hondo pesar a causado entre los miembros del Centro Artístico Pedro Sienna, el sensible fallecimiento de unos de sus más entusiastas miembros señor Pedro A. Castro, el cual ha acaecido en la mañana de ayer, en esta ciudad.

Una vez sabido el fallecimiento del señor Castro, el directorio del Centro Artístico Pedro Sienna, se reunió extraordinariamente, y acordó que la institución le enviara una corona a nombre del Centro, y citar a todos los miembros para que asistan a los funerales del señor Castro.

Por su parte la Asociación de Cuadros Artísticos Obreros de Chile, se hará representar por un miembro del directorio en los funerales del señor Castro, que se efectuarán hoy a las 10 de la mañana, partiendo el cortejo de su casa-habitación ubicada en la calle Coquimbo 1030 casa número uno.

CELEBRANDO SU 24.o ANIVERSARIO

LA SOCIEDAD PROTECCION DE ESTUCADORES

Con todo brillo se efectuaron en el día de ayer las fiestas que la Sociedad Unión y Protección de Estucadores, había preparado con motivo de conmemorar su 24 aniversario de vida societaria.

En efecto, en la tarde de ayer, a las 3, se daban cita al local social que posee esta institución, en la calle Santa Rosa, a fin de asistir a una gran matinée social, en la que se desarrolló un lucido programa literario musical, tomando parte en él la Estudiantina Exequiel Vilchés.

Ofreció la manifestación el presidente de la Sociedad, quien en frases elocuentes dió a conocer a la concurrencia la labor que ha desarrollado la institución durante el año próximo pasado.

Se dió fin a esta fiesta con un gran baile social, el que fué amenizado por una buena orquesta.

CENTRO INSTRUCTIVO FAMILIA VICTORIA.— Hoy, como de costumbre, habrá baile social de 9.30 a 12.30.

Avísase a los socios que por haberse ausentado de Santiago el tesorero señor A. Aguilera, será reemplazado accidentalmente por don Andrés Pérez M., quien atiende la recaudación de cuotas en el salón social de 9 a 11 P. M.

El registro de socios continúa a disposición del público.

GRUPO LA CONFERENCIA DEL CENTRO DE ESTUDIOS SOCIALES ALBORADA.— Ayer se llevó a efecto la controversia pública sobre la existencia de Dios, en el local del Centro Social Católico, la Recoleta, hablaron los compañeros Garrido, Piña, Valdés y Freire.

ACUERDOS SOCIALES

FEDERACION DE OBREROS EN CALZADO.— El Consejo Central de esta Federación, en su última sesión tomó los siguientes acuerdos:

Hacer público la actitud del personal Boris, el que no aceptó la proposición del industrial de retirarse de la Federación, declarando que por ninguna razón dejará de pertenecer a ésta.

Los delegados de fábricas deben traer la lista de todos los compañeros de los distintos personales, como asimismo, el acuerdo si la elección de directorio central se realiza por terna o por votación libre. Se avisa que la elección empieza el Viernes 18 hasta el siguiente, todas las noches, de 8 a 10 P. M., los días Sábados de 4 a 6 de la tarde, el Domingo, de 10 a 1 P. M. Una comisión especial atenderá a los socios y compañeras.

Citar para hoy Lunes, a las 8.30 P. M.

Oficina del Trabajo
Sección Bolsa del Trabajo

Se han presentado a esta Oficina del Trabajo las siguientes ofertas de colocación para trabajos inmediatos:

1 empleado para almacén, sueldo mensual, $60 a 80, casa y comida, a Talagante; 1 chauffeur, Tractor Case, para un fundo, trabajo permanente, a Linderos; 1 mayordomo competente elaboración maderas álamos, $ 200, a Linderos; 15 albañiles competentes en piedra y ladrillos, $ 10 al día y sobretiempo; 1 carpintero para construcciones, con herramientas, trabajo a trato; 1 tornero mecánico competente, jornal según competencia; 2 canasteros para fábrica de ornamentación, trabajo a trato; 2 caldereros remachadores, 4 oficiales, a trato, para Graneros, en puente; 8 segadores de cebada, $ 70 la cuadra, toda ración, para Buin; 100 segadores de cebada, $ 60 a 70 la cuadra, ración, para Melón (Calera); 40 segadores de estoquillo, a trato, $ 0.90 la carga, para Barranca; 30 segadores de trigo, 70 pesos la cuadra, ración, para Malloco; 40 segadores de cebada, $ 65 la cuadra, ración para Marruecos; 50 segadores de cebada y trigo, $ 60 a 70 la cuadra, ración, para Nos; 20 segadores de cebada y trigo, $ 70 la cuadra, ración, para Rancagua; 100 segadores de cebada y trigo, 70 a 80 pesos la cuadra, ración, para Maipú; 10 jornaleros para trillas, $ 4 a 6 al día, ración, para Las Cisternas; 20 jornaleros para trillas, limpias chacras, $ 3.50 a 4, ración, a Barrancas; 10 jornaleros trenzar ajos, a trato, para el fundo El Salto; 20 jornaleros trenzar ajos, a trato, para un fundo en Barranca; 10 picadores de leña en la ciudad, trabajo a trato, con herramientas; 2 carretoneros, con carnet y matrícula, para trabajos en la ciudad; 100 jornaleros paleros, levante de línea, $ 6 al día o trato, para Guindos; 100 mujeres y niños de 12 a 14 años, limpias de chacras, hortalizas, a trato; 100 jornaleros sacadores de quillay, hacer carbón, trabajo permanente, todo el año, por espacio de tres años; trabajo a trato, para Salamanca; 30 hacheros carboneros, a trato, $ 1.50 el saco, para Curacaví; 20 jornaleros sacar quillay, a trato, para el fundo en Curacaví; 20 picadores de leña, trabajo a trato, para Cucacaví; 20 hacheros cortadores de leña y maderas alambrado, a trato, Pudahuel; 25 jornaleros paleros, arnear lastre, $ 2.70 r etro cúbico, a Lonquén; 20 jornaleros y canteros, $ 5 a 6 al día, casa, para el mineral Naltagua; 12 hacheros cortadores de leña, $ 1.30 el saco, para Apoquindo; 2 canteros competentes, trabajo a trato, para Apoquindo; 1 matrimonio, él trabajar, ella hacerse cargo de la comida de los trabajadores, para Apoquindo; 1 empleado de abarrotes, sueldo mensual convencional, según competencia; 1 maestro competente dulcero, buen jornal, para la ciudad, trabajo permanente; 1 mozo y embalador, jornal al día, $ 6, para la ciudad; 50 canteros adoquineros, trabajo a trato, para Quilicura.

Para servir en casas honorables en esta ciudad, con recomendaciones, solas sin niños, se necesitan cocineras, empleadas para las piezas, para el comedor, servir a la mano; cuidadoras de niños; muchachas para niñeras; empleadas para salir a servir fuera de Santiago por la temporada de Verano, etc., etc.; sueldos mensual desde 30, 40, 50, 60, 70 pesos, o más, según competencia o empleados.

Esta oficina atiende cualquier pedido de provincias por telegramas o correspondencias, indicando condiciones de trabajo y salarios que se pagará, los medios de trasporte será de cuenta de los patrones.

Los empleados, empleadas u obreros de los diversos oficios que deseen ocupación o trabajo puede pasar diariamente o inscribirse en los registros de esta repartición, los que serán ocupados de preferencia.

Los servicios de esta oficina son completamente gratuitos, no se cobra derecho alguno.

Mayores datos en Arturo Prat 135, diariamente, de 9 a 12 y de 2 a 6 de la tarde, o al teléfono 2752.

En la oficina principal, Arturo Prat 191 se atiende diariamente, de 2 a 4 de la tarde, todo lo relacionado a los Accidentes del Trabajo, o al teléfono 3687.

GRUPO LA CONFERENCIA DEL CENTRO E. S. LA ALBORADA.— Este centro en su última sesión acordó lo siguiente:

Aceptar la invitación del centro Social Católico Recoleta, para hoy, a las 3 P. M., a fin de iniciar una controversia sobre la existencia de Dios, designando al efecto a los socios Benjamín Piña y Arsenio Valdés.

Patrocinar la controversia sobre cooperativas para hoy a las 6 P. M., en la tribuna libre de la Estación Central, entre el obrero comunista A. López y el compañero Marcelo Fredes H.

Invitar a los trabajadores a estas controversias que son de tribuna y entrada libre.

Aceptar con agrado el ofrecimiento de los artistas obreros, Leopoldo, Luis y Norberto Jara, para amenizar los ateneos libres y hacer un llamado a todos los artistas obreros que simpaticen con la obra de liberación que lleva a efecto este centro entre los trabajadores.

CENTRO EL DESPERTAR.—El Centro el Despertar, en su última reunión tomó los siguientes acuerdos:

A petición de la Junta Ejecutiva de la Federación Obrera de Chile, efectuar una colecta voluntaria a favor de los obreros de las minas de Schwager; efectuar la recepción del nuevo directorio el Miércoles 23 del presente, para lo cual se efectuarán una fiesta cultural artística a cargo del cuadro del Centro; autorizar un portero particular para la puerta, que estará sujeto al reglamento respectivo y fiscalización del director de sala; nombrar director del cuadro artístico del centro al socio señor Segundo Godoy; autorizar diversos gastos de secretaría y útiles para el Centro; celebrar el Viernes la primera sesión de directorio, con el objeto de solucionar algunos trabajos pendientes; aceptar cmo socio del Centro a los señores José Rodríguez y Guillermo Martínez; efectuar el Miércoles 16 un baile a beneficio del administrador del Centro.

ASAMBLEA CONTRA EL ALZA DE LAS TARIFAS TRANVIARIAS.—El Jueves último celebró sesión esta asamblea con asistencia de numerosos delegados.

Se aprobaron los poderes de la señora Isolina Galleguillos y del señor E. Beltrán, delegados de la sección tabacaleros de la F. O. de Ch.

Se dió cuenta de la confección de cuatro estandartes destinados a los mítines preparatorios de barrio que comenzaron a efectuarse desde principios de semana. Se aprobó la destinación de fondos correspondiente.

Los delegados de diversos organismos hicieron presente el éxito obtenido en estos mítines, lo que está demostrando la franca adhesión de la opinión pública a este movimiento de defensa de los intereses de la ciudad. En el curso de la pasada semana se han celebrado estos mítines en la sección Pedro Montt; en San Diego esquina de Franklin; en San Pablo esquina de Matucana y en otros puntos y poblaciones urbanos.

Se informó a la asamblea de la detención de que se hizo objeto el Lunes último, a los delegados Nicolás Quintanilla y Antonio Martínez con el pretexto de que andaban pegando en la calle, ejemplares del manifiesto lanzado al público por la asamblea.

Pasando a tratar sobre organización de manifestaciones públicas, se acordó que el primer mitin general se efectúe el Lunes 21 del presente a las cinco de la tarde en la Alameda, frente a la estatua de O'Higgins.

Entretanto se efectuarán mítines preparatorios, de barrio de cuya verificación están encomendadas todas las organizaciones adherentes.

CENTRO CATOLICO "CARMELO Y PRAGA".—Han sido aceptadas las solicitudes de los siguientes señores socios activos:

José M. Espinosa, Osvaldo Montero, Narciso Santibáñez, Reinaldo Pardo, Fernando Pardo, Jaime Ventura P., Teléforo Cotal, Román Fuentes, Ricardo Bustamante, Oscar Ugalde, Ernesto Gálvez, Efraín Núñez, Manuel Díaz, Luis G. Arce, Leandro Fuentes, Gregorio Rivera, Fernando Perramont, Francisco Naubuaer, Germán Herrera, Hidalgo Infante, O. Fuenzalida, Vicente Gaete, Pedro Cubillos, O. Vargas, Manuel Méndez, Ruperto Rivas, Manuel Portales, José Pérez, Oscar Gálvez, Eduardo Hernández, Eugenio Caballero, Renato de la Fuente, José S. Ruz, José Rojas S., Manuel Pacheco, Erasmo Fernández, Manuel Ramírez, Ismael Ocampo, Domingo Cuevas, C. Rolland, Segundo Morales, Jaime Casanova, Ramón Carrasco, Ernesto Miguelette, Andrés Canales, Luis Cáceres, Aciel Muñoz, Juan G. Sepúlveda, Miguel Adasme, Osvaldo Orrego, Carlos Barrientos, Agustín Beltrami, Emilio Bravo L., Alfonso Pizarro, Juan Romero, Amador Parry, A. Vargas, A. Moll, Ambrosio Fuentes, Miguel Leiva, Reinaldo Rivera, Valentín Segundo Díaz, Valentín Díaz, Clodomiro Hidalgo, Adolfo Escudero, Manuel Alvarez, Gonzalo Pizarro, Alfredo Bolívar, Arturo Pantoja; y las señoritas Aída Bolívar, Aurelia Fuenzalida, Elisa Mena, Elisa Rojas de Leyton y Clara Valenzuela.

SOCIEDAD UNION DE PELUQUEROS.— En junta general extraordinaria celebrada por esta institución, el Miércoles 9 del actual quedaron nombrados los siguientes miembros que tendrán a su cargo las reuniones sociales, conferencias instructivas y veladas que se efectúen en nuestro salón, señores: Luis Araya, Baltazar Godas, Samuel Sepúlveda, Salvador. Bauzá,. Santiago Barrios, Ventura Silva, Luis A. Jiménez, Gerardo Valderrama, Rosario Valdés, Alfredo Herrera, Víctor Astudillo T., Luis A. Herrera, Juan Durán, Dagoberto Calderón, Luis A. Soto, José Las Heras, Manuel de la Cruz, Carlos de la Rosa, Angel Honorato, Manuel Gómez y Pedro N. Morales, a los que se les cita a reunión general para esta noche, a las 9 P. M., en nuestro local social con el objeto de que elijan la mesa directiva.

CITACIONES

Sociedad de S. M. de Chauffeurs de Chile.— A junta general ordinaria para hoy, a la hora de costumbre, por ser segunda citación se sesionará con número que asista.

Centro Artístico Roxane.— A todos sus componentes para hoy, a las 8 P. M., en Copiapó 778, casa del secretario.

Cetro Policial Manuel Villalobos.—Este centro cita por segunda vez, a junta general, con el objeto de elegir nuevo directorio.

Se recomienda la asistencia y de lo contrario se sesionará con el número que asista.

Unión Local de los I. W. W.—Para mañana, a las 8 P. M., a todos sus componentes para tratar la reforma de los estatutos, y para hoy a las 8 P. M., a los miembros de la junta administrativa y comisión de fiesta.

CAMBIO

BANCARIO	$ 40.10
COMERCIAL	$ 40.—

EQUIVALENCIAS DEL CAMBIO BANCARIO:

1 DOLAR vale	$ 0.50 1|4
1 FRANCO	0.44 1|2
1 LIRA	0.41 1|2
1 PESETA	1.20 1|4
1 NACIONAL ARG.	3.12 3|4

PREMIO DEL ORO:

206.50 o|o

UN PESO PAPEL VALE:

6 peniques

MATADERO PUBLICO

ENCIERRA PARA HOY

Ganado mayor		Ganado menor	
Bueyes	43	Corderos	1077
Novillos	31	Cerdos	126
Vacas	320	Cabros	18
En vara	62	Terneros	80
Total	506	Total	1301

ACCIONES Y BONOS

Ultimas cotizaciones

	Val. pagado.	Precios.	
BANCOS			
Chile	$ 100	234	v.
Concepción	$ 50	81	n.
Curicó	$ 100	123	n.
Chile y Arg.	$ 100	40	n.
Edwards	$ 100	220	n.
Español	$ 100	156	v.
Francés	$ 50	30	c.
Garantizador	$ 100	18	n.
Hip. de Chile.	$ 200	715	n.
Hip. y de Crd.	$ 50	25	n.
Hip. de Valp.	$ 100	146	n.
Indus. y Com.	$ 20	17	n.
Italiano (S. A.).	$ 100	68 1|2	n.
Italiano (S. B.)	$ 100	91	n.
Nacional	$ 80	102	t.
Talca	$ 100	167	n.
MINERAS			
Aconcagua	$ 10	5 3|4	n.
Alamos	—	3.80	n.
Araca	£ 1	198	c.
Arauco	£ 10	1 1|8	c.
Bronces.	—	12 1|2	n.
Carolina	—	49	v.
Caylloma	sh 5	3 1|2	c.
Co. Penco pref.	$ 10	12 1|2	n.
Cr Penco. ord..	$ 10	6 1|4	n.
Colquirí	$ 5	14 3|4	v.
Condoriaco.	$ 10	20	v.
Coronel	—	0.75	n.
Chacaltaya	$ 50	32 1|4	t.
Chañarcillo.	$ 5	5 1|2	v.
Dichas	$ 10	48	v.
Disputada.	$ 25	51	t.
Domeyko	$ 5	2 1|4	n.
Espino	$ 5	1 1|4	n.
Eureka	$ 5	1 3|4	v.
Fort. de Colquirí	$ 10	0.20	n.
Catico.	$ 12	8 1|8	t.
Guanaco	$ 10	13 1|2	t.
Gr. de Collan.	—	6	n.
Huanchaca	$ 5	80	n.
Huanillos	—	24	t.
Huanuni	£ 1	62	v.
Kala Uyu	£ 1	45	t.
Lebu.	£ 1	55 3|4	c.
Llallagua	£ 1	470 1|2	t.
Máfil	$ 50	63 1|2	t.
Marta	$ 5	2 3|4	v.
María Franc.	sh 10	5	v.
Minera e Ind.	$ 80	31 1|2	c.
Monte Blanco	$ 1	35	n.
Nueva Elqui	$ 10	11 1|4	t.
Oploca	£ 1	182	t.
Oruro	—	33 1|4	t.
Parga	—	8	n.
Poderosa de C.	—	15	n.
Potasa	—	18	t.
Salvador	—	86 3|4	t.
S. Bartolo	—	6 1|2	t.
San Vicente	—	70	n.
Santo Cristo	—	9	c.
Schwager	£ 1	30	t.
Santa Rita	£ 1	9 1|2	t.
Taltal	$ 10	28 1|2	t.
Tocopilla	£ 1	81	t.
Totoral	$ 10	5 1|4	c.
Tres Puntas	$ 5	4	R.
Vacas	$ 5	11 7|8	t.
Yeco	$ 5	6 1|2	n.
SALITRERAS			
Agua Santa	£ 1	160	tr.
Agua Verde	—	21	n.
Alianza Taltal	—	2	n.
Antofagasta	$ 26	63	t.
Barcelona	$ 10	8 1|2	n.
Boquete	£ 1	1 1|2	n.
Cerrillos Anto.	—	3	n.
Chilena	£ 1	30	t.
Flor del Des.	—	50	n.
Galicia.	£ 1	37 3|4	t.
Junín	—	22 1|2	n.
Lastenia	£ 1	48 1|2	c.
La Unión	$ 20	9 1|2	n.
Loa	£ 1	63	t.
Nueva Castilla	£ 1	[illegible]	t.
Peñón	£ 1	23 1|4	t.
Perfetti.	£ 1	10	t.
Stgo. Nitrate.	—	15	n.
Tocop. (Ord.)	—	465	c.
Unión de Taltal	—	0.66	n.
AGRICOLAS Y GANADERAS			
Aysen	£ 1	36 1|4	c.
Budí	$ 15	8 1|2	n.
Coquimbo	$ 20	23	n.
Gente Grande.	£ 1	63 1|4	c.
Laguna Blanca	£ 1	125	c.
Nuble y Rup.	$ 20	17	n.
Río Cisnes	£ 1	17	t.
T. del Fuego.	£ 1	142	c.
Toltén	—	20	n.
Vallenar	$ 20	45	n.
SEGUROS			
Alsacia	$ 50	48	n.
Alemania	$ 200	350	t.
Araucanía	$ 25	53	tr.
Alianza Chile.	$ 25	78	n.
América	$ 25	92 1|4	n.
Americana	$ 150	200	n.
Anglo Chilena	$ 25	66	r.
Chilena Consl.	$ 25	91	t.
Central.	$ 25	69	n.
Cóndor	$ 20	18	r.
Confianza	$ 40	53	n.
Española	$ 100	230	n.
Estrella.	$ 10	20	n.
Esmeralda	$ 25	99	n.
Francesa	$ 50	192	n.
Fco. Chilena	$ 25	50	tr.
Germania	$ 25	53	tr.
Iberia	$ 62.50	140	n.
Italia	$ 300	335	n.
Internacional	$ 25	41	n.
Industrial	$ 25	35	n.
Mapocho	$ 75	145	n.
Mundial	$ 100	70	n.
Nacional	$ 500	730	n.
N España	$ 175	212	n.
Porteña	$ 10	2	n.
Previsora	$ 50	82	n.
Protectora	$ 175	200	n.
Providencia	$ 20	10 1|4	n.
Santiago	$ 225	370	n.
Unión Nacional.	$ 70	65	n.
Unión Chilena	$ 437.50	700	n.
U. Ital-Chil.	$ 20	12 1|2	n.
INDUSTRIALES			
Austral Mad..	—	0.60	v.
Am. Shoe Fac.	$ 100	39	n.
Buques y Mad.	$ 50	38	n.
Catres	—	35	c.
Com. Melón	£ 1	43	t.
Imp. Universo	$ 100	117	n.
Industrial	$ 20	35	t.
Labor. Chile.	$ 25	77	t.
Cer. Unidas..	£ 1	57	t.
Chil. Ballenera.	—	46	n.
Fósforos	$ 20	150	n.
Chiclayo	—	36	n.
Diques	$ 100	125	n.
Electricidad	$ 50	86	v.
Cía. C. E. Ltd.	£ 1	32 1|2	v.
Cía. C. E. ord.	£ 1	10	t.
Envases y Enl.	£ 10	10	c.
Gas de Santiago	$ 50	57	t.
Gas de Valp.	$ 50	110	t.
Gas de Concep.	$ 50	35	n.
Hidro-Metal	$ 500	2000	n.
Matadero Modelo	$ 100	80	n.
Ref. Viña.	—	33	t.
Maestranza	£ 1	5	n.
Malvoa	$ 20	10 1|2	t.
Molino Globo.	$ 100	53	n.
Nac. Cerveza.	$ 25	18	t.
Pan y Gall. H.	—	30	n.
Paños Tomé	$ 100	320	n.
Papel y Cartón.	$ 100	200	c.
Perfumería	$ 25	17	v.
Ref. Penco	£ 1	35	t.
Punta Lobos.	$ 50	113	n.
Tabacos	$ 20	86	t.
Tej. El Salto.	$ 100	118	n.
Volcán	$ 50	37	v.
Vidrios	$ 100	102	c.
Vinos de Chile.	$ 100	73	tr.
VARIAS			
Merc. La Vega.	$ 100	100	n.
Bolsa Comercio	$ 50,000	200,000	t.
Sporting Club	$ 2,500	9,300	t.
Bolsa Corred.	$ 5,000	240,000	n.
Club Hípico	$ 500	10,000	tr.
Club Viña	$ 50	380	t.
Feria Izquierdo	$ 100	110	v.
Nac. Vapores..	—	9 1|4	n.
Com. Agricult.	—	1,000	n.
Hip Chile.	$ 1,000	3,500	n.
Parque Cent..	—	15	n.
Pob. Vergara.	$ 5	280	n.
Vapores.	$ oro 18d.	28 3|4	n.
Telégrafo	$ 25	48 1|2	v.
Transp. Unidos.	$ 100	46	n.
Tattersall	$ 100	72	v.
PETROLIFERAS			
Calacotoo	—	8	n.
Cacheuta	$ 5	0.25	v.
Caupolicán	sh 10	1.45	v.
Petróleos	$ 2	0.40	v.
Orión	$ 10	1 1|2	n.
Rafaelitas	$ 1	6 3|8	v.
BONOS			
Caja £ 5 (31 Mar. 30 Set.)		92	n.
Caja 6-1 (30 Ab. 31 Oct.)		91	t.
Caja 7-1 (15 En. 15 Jul.)		94 1|2	t.
Caja 7-2 (15 En. 15 Jul.)		95	t.
Caja 8½ (31 Mar. 30 Se.)		98	t.
Caja 8-1 (30 Jun. 31 Dic.)		98 3|4	t.
Caja 8-2 (30 Jun. 31 Dic.)		99	c.
Hip. Chile 6-2 (2 Marzo 30 Se).		86	n.
Hip. 7-1 (31 Mar. 30 Se.)		90	v.
Hip. 7-2 (31 Mar. 30 Se.)		93 1|2	n.
Hip. 8-1 (31 Mar. 30 Se.)		96 3|4	t.
Hip 8-2 (31 Mar. 30 Se.)		98 1|2	t.
Garant. 8 (31 Mar. 30 Se.)		92 1|2	n.
Hip. Valparaíso 8.		96	t.
Municip. Dic 8.		88	v.
Debentures		88	n.

SALDOS DE FIN DE ESTACION

ROTONDA DEL PASAJE MATTE

EN TEJIDOS

CHOMBAS, PALETOES, TRAJES DE LANA O JERSEY PARA SEÑORAS Y NIÑITAS, MODELOS IMPORTADOS PARA LA PLAYA Y EL CAMPO, VALOR HASTA DE

$ 125.-

Saldadas

$ 49.- $ 35.- $ 22.- $ 12.50

EN BONETERIA:

IAS de algodón muy buena clase. en negro y colores de moda, punto fino, pie y talón reforzados, el par $ 2.50 y	MEDIAS de algodón mercerizado, en negro, blanco y colores de gran moda, punto fino. el par $ 5.50 y	MEDIAS de seda, pie y talón reforzados, muy buena clase, en negro y colores de alta novedad, el par $ 7.90 y	BOLEROS de hilo muy buena calidad, sin mangas, forma práctica, precio verdaderamente excepcional	CAMISETAS de algodón clase extra, sin mangas, en blanco, celeste y rosa.
$ 1.60	$ 3.50	$ 6.50	$ 3.90	$ 2.90

CASA FRANCESA

AUTO - CAMION "PROTOS"

alemán, de 4 a 5 toneladas, nuevo, sin uso y sin carrocería
VENDE A PRECIO DE OCASION

J. A. N. — CASILLA 1648 — SANTIAGO

E-14

Fiting Galvanizado y Negro

para cañería de 3|8" a 2". Surtido completo, ofrecemos a precios muy convenientes.

Deza & Larios

DELICIAS N.o 44 — TELEFONOS 324 Y 431

Fundo con Molino

ENTRE SAN FERNANDO Y CURICO, A CUARENTA MINUTOS DE ESTACION

SE VENDE O PERMUTA POR UN BAJISIMO PRECIO Y CON GRANDES FACILIDADES DE PAGO

230 Cuadras regadas, suelos buenos para todo cultivo, bien cerrado y apotrerado. Espléndidas casas, amplias bodegas y galpones, 20 posesiones, 85 cuadras entreboladas. **25,000 álamos**, gran parte en estado de explotación. **EL MOLINO ES MODERNO**, de 6 cilindros, fuera hidráulica. Alumbrado eléctrico, molino y casas.

ENTRAN EN EL PRECIO MAQUINARIAS, ENSERES, ANIMALES, MENAJE, SIEMBRAS, POR UN VALOR SUPERIOR A $ 100,00

AGUSTINAS 1152

ALBERTO SANTELICES F.

PRECIO: $ 475,00.— DEUDA: $ 200,000

GRAN REMEDIO UNIVERSAL NITRO - OZONA

Lowe-Weirsfog, el único comprobado por medio de la radiografía que cura tuberculosis (tisis). Pruebas a la vista. Afamado desde 1887 cura radicalmente hígado, riñones, estómago, pulmonía, bronquitis, asma, hipertrofia, diabetes, albuminuria, reumatismo, hidropesía, obesidad, raquitismo, epilepsia, apoplegía, anemia, catarro intestinal, disentería, apendicitis, peritonitis, almorranas, fístulas furunculosas, enfermedades piel, sangre, enfermedades secretas. Prodigioso en aneurisma, en enfermedades corazón, cerebro, vista, espina dorsal, etc. Viruela, peste negra, hemorragia, peste bubónica, tifus, peste y fiebres en general son vencidas a las pocas horas con repetidos lavados intestinales y tomas, igual tratamiento para demás enfermedades. Catecismo Nitro-Ozona, consúltelo todo enfermo, sea cual fuese el mal, encontrará el medio seguro de sanar radicalmente. Remítesele gratis a quien lo pida. — Luis Lowe, Claras 149. Teléfono 1889. Casilla 832. — Droguería Daube, Boticas principales.

COMO OPORTUNIDAD

BUEN FUNDO

EN RANCAGUA OFREZCO 500 Hectáreas regadas

a pocos minutos de Estación y de suelos de primera calidad, en gran parte de migajón gruesos, especiales para lechería, engordas, siembras, etc. 300 hectáreas alfalfadas con 60 kilos por cuadra. 28 potreros bien cerrados. Buenas casas y grandes valores en edificios. Es quizá el de mayor rentabilidad de la zona.

Precio: $ 780,000

GRANDES FACILIDADES PAGO

Alfredo Tagle Rodríguez

Catedral 1137.—Casilla 3132

FERROCARRILES DEL ESTADO

ADQUISICION DE MATERIALES, UTILES DE ESCRITORIO Y DE IMPRENTA, MAQUINARIAS Y HERRAMIENTAS, ETC., PARA EL CONSUMO DEL AÑO 1924

Las propuestas públicas por materiales, útiles, etc., para el consumo de la Empresa durante el año 1924, cuyos pormenores se detallan en los cuadernos impresos (Grupos) que están a la venta en la Secretaría del Departamento de Materiales y Almacenes en la Estación de Alameda, serán abiertas en dicho Departamento, a las 3 de la tarde de los días que a continuación se indican, siendo sus valores aproximados, los siguientes:

		El 15 de Enero de 1924		
Grupo	N.o 1.	—Aceites lubricantes y de alumbrado, grasas e hilachas.	$	2.939,000.00
"	N.o 3.	—Alambres de acero, de fierro, de cobre y de bronce.		172,000.00
"	N.o 7.	—Cadenas y cables metálicos. . .		19,000.00
"	N.o 11.	—Clavos, grapas, tornillos y tachuelas		162,000.00
"	N.o 15.	—Equipo e impermeables para el personal.		182,000.00
"	N.o 32.	—Productos químicos, artículos, maquinarias e instrumentos para laboratorio.		106,000.00
		El 5 de Febrero de 1924		
Grupo	N.o 8.	—Cañerías y accesorios..	$	193,000.00
"	N.o 18.	—Fierro dulce y homogéneo en barras y en planchas..		1.981,000.00
		El 26 de Febrero de 1924		
Grupo	N.o 2.	—Acero en barras y en planchas.. .	$	158,000.00
"	N.o 28.	—Metales en lingotes, materiales y útiles de fundición..		1.680,000.00
"	N.o 37.	—Vidrios..		70,000.00
		El 14 de Marzo de 1924		
Grupo	N.o 10.	—Cordeles y cables manila..	$	11,500.00
"	N.o 12.	—Cueros, suelas y correas..		164,000.00
"	N.o 16.	—Empaquetaduras, mangueras y artículos de goma..		89,500.00
"	N.o 31.	—Productos químicos y artículos de desinfección..		128,000.00
		El 31 de Marzo de 1924		
Grupo	N.o 17.	—Faroles, lámparas y accesorios.. .	$	174,000.00
"	N.o 20.	—Herramientas, neumáticos y repuestos..		363,500.00
"	N.o 36.	—Telégrafos, teléfonos y timbres.. .		476,000.00
		El 22 de Abril de 1924		
Grupo	N.o 25.	—Materiales de alumbrado acetileno, equipo y material para soldadura autógena y eléctrica..	$	182,000.00
"	N.o 27.	—Material para alumbrado eléctrico de locomotoras y equipo..		655,000.00
"	N.o 29.	—Pernos, tuercas, remaches, chavetas y golillas..		212,000.00
"	N.o 30.	—Pintura, barnices y útiles para pintar..		707,000.00
		El 6 de Mayo de 1924		
Grupo	N.o 33.	—Repuestos para locomotoras, carros y coches..	$	3.882,000.00
		El 23 de Mayo de 1924		
Grupo	N.o 4.	—Artículos de mercería..	$	150,000.00
"	N.o 6.	—Bronce, cobre, plomo, zinc laminado en barras y en planchas.. ..		39,500.00
"	N.o 9.	—Géneros varios y artículos de tapicería..		160,000.00
"	N.o 23.	—Maquinarias..		78,000.00
		El 10 de Junio de 1924		
Grupo	N.o 21.	—Herramientas en general..	$	173,000.00
"	N.o 26.	—Materiales para alumbrado y fuerza eléctrica..		295,000.00

Bases y antecedentes en la Secretaría del Departamento de Materiales y Almacenes en la Estación de Alameda.

Santiago, Octubre 8 de 1923.

Maderas Elaboradas

OFRECE A PRECIOS MUY BAJOS

"La República"

BARRACA Y FABRICA: DOMEYKO 2354, ENTRE AV. ESPAÑA Y REPUBLICA

Fabricación de Puertas, Ventanas, Galerías y Persianas

Hay existencia para entrega inmediata

CARPINTEROS: Hay completo surtido de batientes, palillos, peinazos, centros y marcos.

MOLDURAS: Gran surtido y se hacen sobre medidas.

MANGOS para escobas y plumeros, lisos y torneados.

LISTONES para pisos, cielo, parquet y zócalos.

ROBLE PARA ENVIGADO DE 2x6, 2x8 Y 2x10, HASTA 10 METROS DE LARGO.

CARROS N.os 17 y 18 DEJAN A LA PUERTA

TELEFONO 182 (Parque).— CASILLA N.o 301.

COMUNIDAD M. ESCOBEDO M.

AVISOS ECONOMICOS

Encuadernación e Imprenta Echeverría

— de —

ARTURO ECHEVERRIA FERNANDEZ

San Diego 1235.—Teléfono Inglés 23 Matadero.—Santiago

Se encarga de ejecutar trabajos de Imprenta y Encuadernación, con prontitud y esmero. Especialidad en trabajos de oficina y Bancos.

Atiendo toda clase de pedidos de provincias, a precios reducidos

Agencia de "LA NACION" y "LOS TIEMPOS"

Se reciben avisos y suscriciones hasta las 9 P. M.

AUTOMOVILES Y CARRUAJES

ESCUELA PRACTICA DE CHAUFFEURS mecánicos. Curso rápidos, enseñanza por sus dueños varias marcas. Vicuña Mackenna 448-456. Abril 6

BOXES DESDE 20 PESOS MENSUALES, mecánica, pintura, tapicería, almacén repuestos, aceites, bencina compro-venta automóviles. "Gran Garage", 10 de Julio 444. Marzo 11

MOTOCICLETA PEUGEOT, en perfectas condiciones, vendo. San Pablo 2484. E—15

RADIADORES, ARREGLO, TRANSFORMACIONES. Galvez 188. E 14

VENDO CARRETON APERADO. Santa Elena N.o 1342. E-14

CARROCERIA DE GONDOLA TURISMO y Sport, se hacen a precios módicos. Grajales 2371. E-14

HUDSON FLAMANTTE, PERFECTO estado, véndese. San Antonio 816. 14-E

FORD SPORT DOS ASIENTOS, perfecto estado, véndese barato. San Antonio 816. 14-E

AUTOMOVILES DE OCASION VENDE varios con facilidades de Feria Comercial. San Antonio 816. 14-E

CAMION DOS RUEDAS VENDE ocasión Feria Comercial. San Antonio 816. Faeton vis a vis flamante vendo baratísimo. San Antonio 816. 14-E

COCHES DE DOS Y CUATRO RUEDAS, dos a 10 asientos, todos tipos de campo, victorias, arneses, americanos, vende de ocasión Feria Comercial, San Antonio 816. 14-E

VENDO BUEN AUTOMOVIL DODGE tipo Sport, muy bien aperado, abundantes herramientas. Brasil 79. E-14

DE OCASION VENDO CARRETELA. Borja 217 15-E

$ 2,000 VENDO AUTO FORD, Pedro Lagos 580. E 14

MOTOCICLETA INDIAN 2 1/2 HP. con side-car, flamante, véndeso de ocasión en la suma de $ 1,600. San Diego 2217. E—15

FORD SPORT, 2 ASIENTOS, VENDO varios; ver y tratar: Bandera, esquina Sama. 15-E

SE VENDE CARRETELA CON UN caballo, en buen estado. Tratar: Barros 440, Comuna Quinta Normal. 14-E

LINTERNA FIJA, RICO LENTE vendo ocasión. Agustinas 1519. E-14

COMPRO AUTOMOVIL TURISMO americano, 5 asientos, pagadero por mensualidades; prefiero Hupmobil chico, Studebaker 4 cilindros modelo chico o Dodge. Gac. Casilla 105. E-14

GONDOLA CHALMERS PERFECTO estado vendo de ocasión, facilidades pago. 10 de Julio 444. 14-E

VENDO AUTO-GONDOLA PARA pasajeros, Merced 14. E-15

CARRETELA DOS CABALLOS, pagamos buen arriendo. Agustinas 722, interior. E-14

VENDO CARRETELA CON 2 CABALLOS y arneses en buen estado. Borgoño 1417. E-14

VENDO BREACK NUEVO, BARATO. Moneda 2379. 16-E

SE VENDE UN AUTO CAMION para reparto, sin uso. Bandera 897 esquina Sama. 16-E

OPORTUNIDAD UNICA: REGALO 5,500, góndola Ford, poco uso. Garage Colegio esquina Erasmo Escala. 15-E

CHAUFFEUR ESPAÑOL SIN VICIOS, desea arrendar góndola en perfecto estado, para trabajar como propia, prefiero marca potente. Referencias: Olivos 974. L. X.

ARRIENDOS (Necesitan)

PARA EL 1.o DE ABRIL: FAMILIA extranjera tres personas, sin niños, desea arrendar casita en bajos, sin altos, o altos, situada en barrio alto, 4 dormitorios, comedor, saloncito, baño y dependencias. Compraría también chalecito con hipoteca largo plazo o casita misma condición, con garage. Dirigir ofertas: a Correo 4, Casilla 5586, a E. Sickovic M. (Trato sólo con propietarios, no admítense intermediarios). E-17

NECESITO PIEZA AMOBLADA, independiente, preferible puerta calle. Ofertas Casilla 2176. 14-E

NECESITO ARRENDAR CASA DE 5 a 6 piezas, con gran patio, en cualquier barrio, ofertas, Casilla 1514. E-14

CASA CON 3 A 4 PIEZAS Y SERVICIOS, necesita familia sin niños. Prefiero barrio Avenida Matta cerca de carros. Ofertas a Edwards. Casilla 3463. 14-E

CASA CHICA, PATRIMONIO INGLES, necesita patio, 5 piezas, fuera dependencias; buen baño indispensable.—J. Casilla 134 D. 14-E

PIEZA AMOBLADA CON BAÑO necesita caballero alemán. Dirigirse: S. R., casilla 3350. 14-E

NECESITO ARRENDAR CASA vieja, grande entre Alameda y Avenida Matta. Dirección: Estado 86. 15-E

ARRIENDOS (Ofrecen)

125, CASAS 4 PIEZAS, SERVICIO, centrales. Rosas 2203. 15-E

Al Comercio

Pongo en conocimiento de mi distinguida clientela y del comercio en general, que

MANUEL AGUIRRE M.

ha dejado de ser cobrador y empleado de mi casa comercial.

Santiago, Enero 4 de 1924.

S. SACK.

BANDERA 827

Teléfono 3409. —Casilla 2833

LOS LEONES, ARRIENDO CHALET, moderno, todo confort, jardín y árboles frutales, Avenida Constanza 350, Los Leones. E-14

ARRIENDO DEPARTAMENTO DE 3 y 4 piezas. Rosas 2186. 15-E

BUENA CASA SE ARRIENDA, ocho piezas y servicios, se recomienda a extranjeros. Tratar, Escanilla 452, de 10 a 12 M. E 14

CASA NUEVA, 6 PIEZAS, HALL y todo servicio, alcantarillado y luz eléctrica, especial para matrimonio extranjero con poca familia y arriendo, verlas. Av. Francia, 1174, tratar Pinto 1297 E 14

ARRIENDO PIEZA AMOBLADA. Molina 11. E 14

$ 300 ARRIENDO CASA CENTRAL, un piso, Tocornal 389, seis piezas, servicio, luz eléctrica, gas, tratar Santa Victoria 467. E 14

$ 110 CASITA 6 PIEZAS, 2 PATIOS parrón. Constantino 16 (por Ecuador). E-14

CAMION DOS RUEDAS NUEVO, sólido liviano, ocasión vendo. Serrano 654. E-14

ARRIENDO BARATO LOCAL CARNICERIA con instalaciones y útiles. Cóndor 869. 15-E.

ARRI[illegible] CASA GRANDE. VICTORINO Lastarria 66. 15-E

DEPARTAMENTO INDEPENDIENTE, dos piezas, altos, luz, arriéndase. García Reyes 763. 14-E

$ 210, 205, 195, TRES ESPLENDIDAS casas pintadas y empapeladas. Carmen 402. 15-E.

100 PESOS, INMEJORABLES CASAS recién terminadas, toda comodidad, luz. Santa Elena, esquina Victoria. 15-E

EN DIECIOCHO ARRIENDASE CASAS recién construídas, altos 9 piezas, hall, dependencias; bajos 12 piezas, hall, 2 patios, garage salida San Ignacio Precios módicos, Veros y tratar. Dieciocho 7[illegible]. 15-E

ARRIENDASE PIEZAS CENTRAL. Teatinos 56. 15-E

ARRIENDO LINDAS PIEZAS, CABALLEROS señoras. Compañía 1580.

ARRIENDASE CASA RECIEN REFACCIONADA, Nueva Montevideo. Tratar: Recoleta 233.

LOCAL PARA ALMACEN, U OTRO negocio, también se arrienda, uno más chico, Sama esq. Morandé. Llaves: Morandé 879. Tratar: A. Manríquez M. Gal. Alessandri 16. 15-E

ARRIENDASE ESPACIOSO ALMACEN central, con piezas habitaciones. San Diego 106. E 15

EN $ 225 SE ARRIENDA LA CASA Gorbea 2472-2476. Tratar: Gálvez 131. E 15

ARRIENDASE ESPLENDIDO SALON. Delicias 1164. 22-E.

ARRIENDO PIEZAS. SAN DIEGO 33. E-14

ARRIENDASE PIEZAS O DEPARTAMENTOS a personas honorables. Lira 116. E-14

CASITA $ 60-70, ARRIENDO. BARNACHEA 476. E-15

ARRIENDASE DOS PIEZAS. MAIPU 433. E-14

SE ARRIENDA 2 PIEZAS. RIQUELME 850. E-14

ARRIENDASE CASA ALTOS RECIEN refaccionada. García Reyes 730. E-15

ARRIENDO CASA CHICA. CASTRO 235. 14-E

$ 200 MENSUALES, CHALETS ocho piezas. Río Janeiro 424. 14-E

ARRIENDASE DOS CASAS ALTOS 6 piezas, cerca Estación Central. Tratar: San Pablo 1585. E-14

A PROFESIONAL, COMERCIANTE, arriéndase en situación muy central, frente Teatro Municipal, departamento en bajos, puerta independiente a la calle, 3 piezas, toilette. Canon $ 325.—Guzmán, Silva y Cía., Huérfanos 1243. E 14

SAN BERNARDO, AV. BAQUEDANO 320, arriéndase extensa quinta, teléfono, cochera, etc., por temporada o anualmente. E-14

SE ARRIENDA UN DEPARTAMENTO, Agustinas 2290. E 14

SE ARRIENDAN PIEZAS EN CASA extranjera. Carmen 169. E-15

CASAS NUEVAS, PARA POCA FAMILIA, arriéndanse baratas. Tratar Juan Núñez, San Pablo 3507. E-15

$ 180 ARRIENDASE ALMACEN-CASA, Chacabuco 137. Tratar: Moneda 3156. E-11

$ 175 ARRIENDASE CASA, SOTOMAYOR 820. Tratar: San Pablo 2701. E-14

EXTENSA CASA EN BAJO, Arriéndase, Irarrázaval 116. E-14

$ 225 COMODA CASA, DOMINICA 440. E-14

ARRIENDO CASA 7 PIEZAS, CON luz y toda comodidad, Lira 1286, Llaves, Lira 1300. E 16

$ 220 ARRIENDO BUENAS CASAS, altos, seis piezas, dependencias, electricidad. Tratar: Lira 911, casa 22. E-14

$ 120 ARRIENDO CASA NUEVA, electricidad. Tratar: Victoria 509, frente Tracción. E-14

$ 140 ARRIENDO CASA ESPECIAL para negocio, 5 piezas, cocina, excusado, patio. Prieto esq. Vivaceta 313. E-14

CASITAS $ 40 ARRIENDO. CITE Ricardo Matte, calle Bellavista pasado Molino Santa Margarita. E—14

ARRIENDO LINDO SALON FREIRE 609. En la mañana. E—14

$ 35 Y 30 ARRIENDO PIEZAS. Rosas 906. E—14

$ 350 MISMA PLAZA YUNGAY, magnífica casa. Tratar: Alonso Ovalle 852. E-14

EN CASA EXTRANJERA SE arrienda una pieza a la calle, bien amueblada. Compañía 1878. E-14

$ 170 y 200 ARRIENDO CASAS, VICUÑA Mackenna 584. Tratar: Administración. E-15

ALTOS 9 PIEZAS, OTRAS 3 PIEZAS, San Diego 926. 14-E

ARRIENDASE ESQUINA BULNES 64, con mostrador, estantería, completas y pieza comunicada. 14-E

ARRIENDO ESPACIOSO GARAGE con tres piezas en altos, luz eléctrica, calle bien pavimentada. Libertad 1329. Pasaje Baltra 26. 14—E

ARRIENDANSE ALTOS MODERNOS, gran hall, terraza, etc., Santa Rosa 488. 14—E

$ 260 ARRIENDO BUENA CASA 5 piezas, altos dependientes, a familia reducida. Arturo Prat 308. E-14

CASA INCONCLUSA, HABITABLE, arriendo barato. Subercaseaux 659. 14-E

ARRIENDO ESPACIOSO LOCAL esquina, para almacén. Tratar: 5 de Abril 3510. E—14

ARRIENDO CASA INDEPENDIENTE, 6 piezas. San Antonio 210. 14-E

ARRIENDASE CASA BAJOS, SIETE piezas, dependencias, García Reyes 29. Llaves N.o 24. 14-E

ARRIENDASE MAGNIFICAS PIEZAS amobladas desde $ 55, situación centralísima. Esmeralda 636. 16-E

CASA HABITACION, CON GALPON grande entrada para autos, ofertas: Casilla 4740. 14-E

ARRIENDO PIEZA. TOESCA 2158. 14-E

ARRIENDO CASITA AMOBLADA, cinco piezas, cocina económica hallito $ 200. Independencia 1137. E 14

45,000 PROVIDENCIA, ESPLENDIDO chalet, recién edificado, se vende o se arrienda. 5 dormitorios, Valenzuela Castillo 679, entre Manuel Montt y Miguel Claro. Verlo: todo el día 15-E

ARRIENDASE PIEZA, BALCON calle, o departamento. San Diego 488, casa B. E 15

$ 350 MOLINA 208. BAJOS EN perfecto estado, fachada estucada; consta: vestíbulo, lindo hall, cinco piezas, patio, toilette y dependencias. Luz eléctrica y gas. Tratar con su dueño: Morandé 147, Lezaeta. E—14

$ 30 PIEZA GRANDE, ENTABLADA, corredor, lavadero, gran patio. Verla: Bascuñán Guerrero N.o 1245. E—16

ARRIENDASE DEPARTAMENTO O piezas a personas honorables. Richard 1018. 14-E.

ARRIENDO CASA INDEPENDIENTE, 6 piezas San Francisco 210. 15-E.

CENTRAL, CERCA FORESTAL, departamento calle, aseado, baño, electricidad arriéndase. Dardignac 215. 14-E.

CASA-QUINTA, SIETE PIEZAS Y dependencias, arriendo $ 350. Avenida Beauchef 1357. 15-E.

HUERFANOS 3047, ARRIENDASE casas. Canon $ 190, gas, electricidad. E—15

ARRIENDO UNA GONDOLA PARA pasajeros. Doy buena garantida. Independencia 560. E—14

ARRIENDO DOS PIEZAS EN CASA de familia a personas solas. Avenida Condell 1134, al llegar a Santa Isabel. E-15

SE ARRIENDA UNA CASITA, BULNES 260. E-14

ALHAJAS

PLATINO ORO Y TODA clase de joyas de valor, compra al contado, taller de joyería: Ramón Callís. Compañía 1025.

27-Feb.

NOVIOS: ARGOLLAS ORO 18 a 14 quilates, ofrece Relojería Sportman. 30 pesos par. San Diego 780. E-20

ORO, PLATINO, PLATA AL PESO compro constantemente. Estado 56. Joyería. E-30.

JOYAS CON BRILLANTES, PERLAS, solitarios compro, permanentemente contado. Estado 56. E-30

VENDO DOS VACAS, TERNEROS chicos, 14-16 litros. Huemul 1715. E-14

ANIMALES

CABALLO INGLES NUEVO, MUY manso, apropiado para señorita, vendo de ocasión, 9.a Comisaría. E-15

VENDO BONITA YEGUA. AVENIDA Centenario 620 (Recoleta). 14-E

CABALLO PARA SILLA, NUEVO, bonito y sano se vende Almagro 210. 14-E.

GRATIFICARE A QUIEN DEVUELVA fox-terrier blanco, cabeza mitad blanca y mitad negra, obedece nombre Tony. García Reyes 575. 15-E

VENDO DOS VACAS, TERNEROS chicos, 14-16 litros, Huemul 1715. 15-E

BUENA GRATIFICACION DARE A quien entregue perro color amarillo blanco, pinta blanca en el anca. Obedece nombre Ford. Coplapó 1136.

BOMBAS

SEGUNDA Cía. DE BOMBEROS, "Esmeralda".— Sesión ordinaria el Martes 15 del presente, a las 9.45 P. M.—El Secretario.

NOVENA COMPAÑIA DE BOMBEROS. — Cito a la Compañía a reunión ordinaria para el Martes 15 del presente, a las 9 media P. M.—El Secretario.

COMPRA-VENTA VARIAS

LANA Y CRIN COMPRO. SAN DIEGO 9. 26-E.

CRIN, LANA TODAS CLASES ENCONTRARÁN en San Diego 9. 26-E.

PLOMO VIEJO, KILO 0.70, ZINC 0.70. Bronce 0.90, cobre $ 1.10, compro. San Diego 1261 E-15

VENDO PIANO HANCEN, EN 2.800, mueble escritorio, máquina escribir Underwood. San Diego 1063. 14-E.

VENDO LEÑA DE MONTE PICADA, escribir: Juan Aguilera, Cunaco. 16-E

COCINA ECONOMICA MUY BUEN estado, anafe a gas, dos hoyos, vendo. Av. La Paz N.o 536. E-14

SE VENDEN DE OCASION 2 CAJAS registradoras. Calle Bandera 233 A. E-14

SE VENDE UNA INSTALACION flamante, nueva, sirve para muchas clases negocios; roperos, mostradores, perchas, letrero, en San Diego 203. E-14

COMERCIANTES: LLEGO UNA gran remesa de papas, maíz amarillo, sal de costa, coke, a precio de fábrica; carbón de quillay, $ 8 el saco. Ofrece a domicilio la Bodega "Melipilla". San Diego 1276. Teléfono 237 (Matadero). E-16

OCHO ESCAÑOS FIERRO FIRMES en perfecto estado vendo. San José 544, Ñuñoa. E-17

FONDO DE COBRE DE QUINIENTOS litros, más o menos, compro. Santa Mónica 1947. De 1 a 3. E-14

VENDO ESTANTERIA ZAPATERIA. Loreto 108. E-15

CAJA REGISTRADORA "NATIONAL"; no importa sea chica, dando comprobante de venta, cómprase. Escribir: a E. T. W., Casilla 120, Tomé. E-14

MOSTRADORES, VIDRIERAS PARADAS y extendidas, vendo. Diez de Julio 481. E—14

MANGUERAS ALAMBRADAS 3/4" realízase partida a $ 5.25 metro. Av. Seminario 610. E-14

SE VENDE MOSTRADOR Y ARMAZON, y una pesa. Tratar: Nueva de Ovalle N.o 854. E-15

$ 120 VENDO LUSTRIN DE TRES asientos, con útiles, tratar, Maipú 298. E 14

VENDO TRES ELEGANTES LUSTRINES, sin uso. San Alfonso 125. E 15

$ 0.70 KILO FIDEOS TALLARINES con envase, puesto domicilio, vende Delicias 3530. Teléfono 252 Estación. E 14

RUEDA PELTON, VENDO BARATO. Búlnes 216. E-14

COKE ENTREGA INMEDIATA PRECIO de fábrica. Almacén San Pablo 1882. Teléfonos 4213 y 1382. E-14

CALDEREROS, COBREROS, NECESÍTANSE. Calderería Campo Marte 48. E-14

OCASION VENDO ESTANTERIA Y mostrador paquetería. Salas 276. E-14

LEÑAS SECAS, DE MONTE, TALHUEN, espino y quillay picadas. Carbón espino de Las Cabras, carbón quillay de la misma, que espino, carbón coke. Vende Bodega Parral. Precio más bajo. Todo puesto a domicilio. San Francisco 697 y 699. E-15

VENTA DE INSTALACION CON derecho de llave, por cambio de local vendo las instalaciones completas con derecho de llave de mi tienda ubicada, en la calle San Diego 1889 y al mismo tiempo aprovecho la oportunidad de avisar a mi distinguida clientela y al comercio en general que voy a trasladar a mi nueva tienda y paquetería titulada "La San Miguel", ubicada en San Diego 2023, que quedará desde el 20 del presente mes a disposición del público en general. Tratar: San Diego 1889.—Jorge Ganera.—Santiago, 12 de Enero de 1924. E-14

AMARILLO REY IMPORTADO, muy barato, vendo. Porvenir 662. E—14

SACOS VACIOS PAPEROS COMPRAMOS cualquiera cantidad. Dirigirse: Soc. Fac. Nacional de Vidrios, San Diego N.o 2197. E—15

VENDO COCINA ECONOMICA. — Martínez de Rozas 4020.

0.6 KILO VENDO LEÑA DE CONSTRUCCION. Nataniel 291. 18-E

COMPRA-VENTA NEGOCIOS

SE VENDE UNA CARNICERIA POR no poder atender en San Diego 799, esquina Coplapó. Tratar Subercaseaux 57, esquina Milán. 16-E.

ESPLENDIDO NEGOCIO. FABRICA coches y sillas para guagua, anexo juguetería, realizo 4.500 pesos. Verla 4 a 6, Serrano 352. E—14

CARNICERIA ARRIENDA UTILES para verduras. Santo Domingo 2808. 14-E.

VENDO INDUSTRIA, UNICA EN Sud América, de gran porvenir, artículo mucha venta, poco capital. Sotomayor 1075. 14-E.

HOTEL MUY CENTRAL, VENDO con facilidades, poco capital, al contado. P. E., Casilla 81 D. E-19

VENDO ALMACEN ABARROTES. Santa Elena esquina de Victoria. E-14

VENDO EL HOTEL Italia, en La Cisterna. Preciosa casa - quinta. Negocio muy acreditado y de mucho porvenir. 15-E

POR NO PODER ATENDERLA SU dueño se vende góndola Studebaker, 139. 14—E

ACREDITADA PELUQUERIA, CIGARRERIA, lustrín, vendo en Valparaíso, situación espléndida, local espacioso, utilidades comprobadas. Detalles: Z, Casilla 1487, Valparaíso. E-14

CASA MODAS SEÑORAS, PAÑOS establecida vendo central. Correo 5. Helen H. G. 14-E

POR SEPARACION SOCIO VENDO almacén en muy central, barrio populoso, sin competencia, venta mensual, $ 6,000, arriendo barato, derecho llave, muy conveniente, gran patio para industria. Molina 201, Sazié. E-14

¡GRAN NEGOCIO! VENDO 15,000. Fábrica Tejidos de Punto. Maestranza 1515. 14-E

POR NO PODER ATENDER VENDESE acreditado restaurant y cigarrería, contrato arriendo. Tratar: Sama N.o 1289. 16-E

VENDO CARNICERIA VENTAS mensual de 24.000 a 26.000 pesos se da un mes aprueba. Informes: Teatinos 925. 14-E

UNICA OPORTUNIDAD, VENDO Almacén con anexo licor, esquina pasaje, barrio populoso, casa y almacén grande arriendo baratos. Valor $ 6.000 más o menos. Martínez de Rosas 2217. 14-E

SE VENDE ANTIGUA CARNICERIA por ausentarse, $ 1,200. Cochrane N.o 760. E—15

VENDO, POR AUSENTARSE DUEÑO, establo, mucha clientela. Bandera 34, of. 13, Montt y Munizaga. E-15

VENDESE ALMACEN ABARROTES muy surtido. Situado en Maturana 1167. Barrio muy populoso. Datos Zavaleta Hnos. 14-E.

SE VENDE UN HOTEL BIEN SITUADO y acreditado, en $ 40,000, por tener su dueño que ausentarse del país. Dirigirse a Casilla 591, Valparaíso. E 16

SE VENDE HOTEL Y RESTAURANT Magallanes, calle Meiggs 66. Espléndida posición, buena clientela, magníficas utilidades, por enfermedad de su dueño. E 17

BARRACA Y FABRICA DE PUERTAS, acreditada, con maquinaria completa y maderas buenas, vendo, a dos cuadras Alameda, por ausentarme. Erasmo Escala N.o 2967. 14-E.

VENDO ALMACEN ABARROTES buena situación, en San Diego, arriendo mitad su valor, poco capital. Tratar: San Diego 1835. E-14

OCASION VENDO RESTAURANT. Independencia 375. E-14

SE VENDE TALLER DE ZAPATERIA. Chacabuco 46. E-16

POR TENER QUE AUSENTARME vendo carnicería y verdulería con buena clientela. Mapocho 2998, esquina Maipú. E—15

VENDO PICADURIA LEÑA, POCO capital, con derecho local. San Alfonso 297. E—14

POR ENFERMEDAD VENDO NEGOCIO puestas varios en muchos pasajes. Local, $ 100, esquina Baquedano 1134.

PELUQUERIA, LUSTRIN, CIGARRERIA vendo. Independencia 1101.

POR FALLECIMIENTO DE SU dueño véndese acreditado negocio de menestras y licores, poco capital, con derecho a llaves. Camilo Henríquez 672. 16-E

PENSION CON PATENTE DE BEBIDAS para sus huéspedes, en la mejor situación del barrio, véndese por enfermedad de su dueño. Ventas, comprobadas, $ 4,500 mensuales; se dá a prueba. Tratar, de 10 a 11 en Independencia 470.

NEGOCIO DE BUEN PORVENIR al pié de gran cité, véndese por no poder atender. Pastelería y Frutería. Capital: $ 580. Rosas 2992. 15-E

SE VENDE ALMACEN ABARROTES muy acreditado, único en cuatro esquinas, con ventas de más de 150 pesos diarios. Tratar: Concepción esquina Arturo Prat. 15-E

LAVANDERIA DOS LOCALES CALLE, derecho arriendo, véndese. Serrano 229. 15-E

SE VENDE BAR RESTAURANT, fuera de 200. Barrio Matadero. Franklin 1069. E 15

SE VENDE UN NEGOCIO DE puestos varios: muy barato. Calle Diez de Julio N.o 879. E 15

SE VENDE PASTELERIA POR ENFERMEDAD. Renta $ 7.000 al mes. Tratar: San Pablo 3001, de 1 a 4. E 14

VENDO PENSION BASTANTE clientela. Franklin 1328.

VENDO NEGOCIO capital mil pesos atender. Tratar Romero, Hotel el

VENDO BAR-RES pléndida situació Tratar Padura 7

NEGOCIO ABARRO inmejorable situa García Reyes 302 sos.

MERCERIA CON competidor, barrio Herrera 208.

$ 1.250, VENDO tad valor, Herrera

DIVERS

MUÑECAS: HAY puestos para lidad en pelucas bajo precio, San

HOJAS GUILLETTE tijer . afilanse, Conc a, kiosco 9

OBREROS: CUOTA medida, 110; pantal rezagados, Vicuña

LLAMO LA ATEN blico en general de vidriería, San

LAVAPLATOS DESD ca Chacabuco 18.

MAESTROS ZAPATE aparados para calza ses vende la suela San Pablo, entre

SE NECESITA A púlveda, San Diego

DESCUENTO LETRA de comerciantes pañía 1065-oficina

PARA LA PLAYA paletóes, capas de lana y seda, conf precios económicos San Antonio 61.

SOLDADURA AL nes 1216.

TORNEOS, TALLADO tes, calados, trabajo dora, huincha, etc. damiente. Precios pó 1050.

LA CARPINTERIA les se trasladó a cibe composturas antiguos.

HOTELES Y SIONES

HOTEL "RIVOLI" Piezas amobladas e higiénicas, desde

ATENCION PASAJ Hotel Río de La Pla t'na. Rosas 1017, Mapocho y Plaza elegantemente amo pesos diarios, matri pesos, pensión desd confort: permanente

SAN DIEGO 79, partamento. Balcón con sin pensión.

ARTURO PRAT na pieza, pensión

CENTRALISIMO zas, con pensión, dral 1257.

HOTEL BOHEMI 52, ofrece piezas pasajeros; almuerz platos abundantes, botella de vino, sión mensual. Orden

PIEZAS PENSION, mida, ofrece. Natani

PIEZAS CALLE, trimonios, familia, cia honorable. Bras

ARRIENDO LINDA pensión. Rosas 11

CASA RESIDENCIAL das piezas con o s sin pensión una cua dor. San Pablo 18

ENTRE AVENIDA lina, Gorbea 2506, pieza con pensión.

ARRIENDO PIEZA Tarapacá 1019 al

PENSION, PIEZAS, Morandé 791.

EN CASA QUINTA sión de mesa. Dávi

SEÑORA SOLA con o sin pensión.

ARRIENDO PIEZAS Doy pensión de me 950, esquina A. Prat

SE ARRIENDAN sin pensión, Gálvez

EN FAMILIA, modestas, desea joven. Dirigirse: E

PIEZAS CON PENS danse. San Francisco

DEPARTAMENTO pieza, con pensión, milia se arrienda. Casa 1.

PIEZAS, CON PENS 1312.

PIEZAS, PENSION, rable. San Diego

AVENIDA MATTA dase pieza calle, precios muy módicos

PIEZA BALCON Prat 306.

LA RESIDENCIAL, Ahumada 143, ofrece pensión primer orden

ARRIENDANSE PIE sin pensión, buen Carmen 79.

ESPLENDIDO DE ca, sin pensión,

ALAMEDA 975 ARR amoblada a caballe

CASA PARTICULAR pensión a personas pañía 1892.

ALAMEDA 777, lindas piezas pensión

ARRIENDO PIEZA o sin ella, con o ma 1438.

SAN DIEGO 110 ARR zas amobladas con pensión.

ESPLENDIDAS PIE pensión, San Francis

ARRIENDASE PIEZAS baratas. Rosas 134

ARRIENDO DEPAR piezas amobladas pensión. Rosas 135

CASA DE FAMILIA piezas baratísimas Santo Domingo 11

COMIDAS DE FAMI a mesa baratísima ro 1150.

FAMILIA ARRIENDA partamento calle, Recoleta 887.

PIEZA A LA CALLE ción, ofrécese a sa familia. San Isidro

PIEZA PENSION, baño. Herrera les.

INSTRUCCION

SO SANTIAGO, GALVEZ 154, nno 704. Curso vacaciones, hu dades. sistema antiguo, con rico; pensionado especial. E—30

ÑAMOS RAPIDAMENTE Con idad comercial, agrícola, indus bancaria; taquigrafía, inglés, cés. Garantizamos éxito. Insti Comercial de Santiago, Agusti 1060. E-18

DEMIA DE DACTILOGRAFIA, Instituto Comercial de Santia Agustinas 1060, prepara rápida perfectos dactilógrafos en uinas modernas "Underwood". E-18

SO DE VACACIONES LICEO Isabel, Rosas 1718. Curso plato de humanidades. Matrícu 10 a 12. 15-E

SO DE VACACIONES DEL ituto San Martín", San Martín Está abierta la matrícula para nos de sistemas antiguos y céntrico. Este curso, que viene ionando todos los años con tan éxito, está a cargo de cono profesores de Estado. Hay in ado, medio pupilaje y exter E-15

ANOS, CLASES PARTICULA. Gálvez 216. E-14

SO VACACIONES, 40 PESOS suales. Instituto "Pinochet Le ". Huérfanos 1657. 20-E

MENSUALES ENSEÑANZA RA critura máquina. Ricardo ta Cruz 757. E-14

SO DE VACACIONES DEL ituto San Martín", San Martín Está abierta la matrícula para nos de sistemas antiguo y con trico. Este curso, que viene fun dando todos los años con tan éxito, está a cargo de conoci profesores de Estado. Hay in ado, medio pupilaje y externa Clases principiaron. E-15

NSIONADO UNIVERSITARIO señoritas de provincias, anexo Liceo Chileno. Plaza Yungay. E-16

CLASE TAQUIGRAFIA SIS Pitman, Manuel Montt 2783. E 14

ADEMIA DE CORTE PARA SE itas. Cursos colectivos, especia Enseñanza rápida, garantida. rícula. Mme. Tiraferri. San An o 281. E-17

AMENES PROPIEDAD DEL em o, preparamos. Delicias 3677. E-15

RSO RAPIDO INGLES! EM Miércoles 16 Enero, a las 7.15 y 9.30 P. M. Valor: 30 os mensuales. Matrícula abier Gran éxito. Profesor londinense. ras 46. E—17

AMENES DE INGLES PREPA Garantizo buen éxito. Referen espléndidas. Profesor londinen Claras 46. E—17

JUDICIALES

AUTO DE FECHA 18 DE DI mbre de 1923, del señor Juez del rto Juzgado Civil de esta ciu se ha declarado en concurso ne don Benjamín Arrieta S.; mbrándose síndico provisional a Ernesto Roldán, y señalándose a que tenga lugar la primera jun de acreedores el 19 de Marzo de 4, a las 11 1|3 A. M.— El Se 14 F

EBRA.—POR AUTO DE 29 DE iembre, de 1923, el señor juez del juzgado Civil, ha declarado en iebra a la Sociedad Usieto y Cía., sus socios solidarios Fausto Usie y Manuel Moreno. Se nombró sín o provisional a don Nicanor Elgue y se fijó para la primera junta acreedores el día 26 de Marzo, a 9 A. M. — C. Covarrubias. 30-E

MATE. — EL 14 DE ENERO ximo, a las 4 P. M., en el es io del árbitro don J. Arturo var, calle de la Moneda N.o 1525, rematarán las siguientes propie des, situadas en el pueblo de Vi Alemana, propiedad calle de Ito incluyéndose la viña que ella ne. Mínimum: 12,000 pesos. Pro dad calle de Cóndell, mínimum: 000. Higiene Erial de Lomajes; nimum: $ 2,000. Derechos y ac nes a la herencia de doña Ange Fuentes y a propiedades de es sucesión en Villa Alemana y Qui Facilidades de pago. Antece ntes: oficina del árbitro. Moneda 1525. 14-E

MATE.—POR RESOLUCION DEL or Juez don Humberto Trucco, ha señalado el 14 de Enero de 24, a las 10 A. M., para la su sta de la casa quinta denomina "Villa Isabel, ubicada en la Po ación Nueva España, de la Co una de la Granja. Mínimum o ecio: $ 85,000. Autos: Rothstein n Huidobro.— M. J. Lira, secre rio. E 14

LIBROS Y ESTAMPILLAS

IBROS COMPRO, SAN DIEGO 105 Feb.-12

EALIZO GRAN LINTERNA ELEC ica, doce lentes, por $ 200. Reali se "Enciclopedia" ilustrada, Sé "Diccionario Universal" con las ores usadas en España y Améri a Latina. Ver, tratar, Rosas 1367. 15-E.

MUSICA

ELECTRIC GIRL (NIÑA ELEC ica) shimmy con letra, acaba de parecer; pídalo hoy mismo. Casa erges, Prat 4. 30-E.

ETILLERIA DEL AMOR, ONE p, con letra, del conocido compo tor maestro Pascual, acaba de parecer. Casa Bergés. 30-E.

ADRE NUESTRO, EL MAS HER oso tango, con letra del maestro elpino. Pídalo: Casa Bergés, Prat o 4. 30-E.

CLUB GUITARRAS ESPAÑOLAS formación. Cuota semanal $ 5. San Pablo 1515. 14-E

MAQUINARIAS

A DELICIAS 2215, DIRIJASE cuando necesite vender, comprar máquinas ocasión. F—21

COMPRO DE OCASION MAQUINA ra fabricar bebidas gaseosas. Diri girse por carta: Camilo Henríquez N.o 867. E18

VENDO DOS SEGADORAS MC. Cormick, flamantes con tres barras de repuesto. Pedro de Valdivia N.o 1000. 14—E

ARNEADORAS A MANO Y MOTOR o Stubbs ofrece. Cumming 361. 18-E

OCASION. MAQUINA ESCRIBIR, vendo. San Ignacio 854. E—16

MAQUINA PLISAR VUELITOS, nueva, vendo. Delicias 163 -14

TIJERA PARA CORTAR 3|4 PUL gada planchas de fierro, compro. Rosas 1768. 14-E.

TORNO MECANICO POTENTE 350 entre puntos; está trabajando, vendo de ocasión. Delicias 2215. 17-E

CHANCADORA CHICA, EN PERFECTO estado; serrucho con mesa de fierro y esclopeadora anexa, vendo Delicias 2215. Fresadora. 17-E

MAQUINAS DE HOJALATERIA, cuchillera, cilindro, carnicera, vendo. Delicias 2215. 17-E

TORNEADORA BOBY ESCLAVINcilladora Pernolet, vendo. Delicias 2215. 17-E

VENDIMIADORAS, BOMBAS TRASvasijadoras. Delicias 2215. 17-E

CAJAS FONDOS BASH Y PUNzón Duplex, vendo ocasión. Arturo Prat 347. E—14

LINTERNA FIJA, RICO LENTE, vendo ocasión. Agustinas 1519. E-15

PRENSA BALANCIN, COMPRO. Bascuñán 527. 16-E.

OCASION: VENDO PRENSA. COpiar y máquina Singer, pie. Maipú 6. 14-E.

MATERIALES DE CONSTRUCCION

ADOBES VENDO $ 100, MIL. Avenida Beauchef 1357. 15-E.

TEJAS REGALO MIL POR 120 PEsos. Ricardo Santa Cruz 742. E-14

TEJAS USADAS, POR CIENTOS Y miles vendo. Puesta domicilio. Pídanse: Matucana 961. E-14

LINGUE, RAULI, LAUREL, ALAmo, seco, buena clase, en bruto y elaborados, realizo a bajo precio, por conclusión de negocio. Erasmo Escala 2967. E-14

ZINC LISO, TODOS LOS NUMEros. Precios bajos. S. Sack| Bandera 827. F -13

TECHO ACANALADO $ 1.30 PLANch. vend [illegible] ercaseaux 659. E-14

CAÑERIA NEGRA USADA, DE 3|4 por 1 pulgada compro. Cueto 768.

VENDO PUERTAS. NATANIEL 291. 18-E

MEDICINA

GONORREAS NUEVAS, ANTIGUAS, impotencia, sífilis, afecciones prostáticas en ambos sexos, curación radical garantizada en pocos días. Sistema nuevo, propio. Atiendo enfermos provincias por correspondencia. Toda consulta gratis. Facilidades de pago. Diariamente, de 9 A. M. a 7 P. M.; nocturna, 8 a 10. Festivos, de 9 a 12. San Antonio 41, casilla 2756, Clínica y Laboratorio Médico Dr. Lefevre. Teléfono 2543. F-3

MASAJE MEDICO.— ELECTRICO. Fransco Lenti, estudios en Italia. Especialidad enfermedades articulares parálisis, reumatismo, neuralgias, úlceras, tumores cancerosos y del vientre. Consultas: de 2 a 5. Arauco 827. 24-F

¡TE ARAUCANO! CURA: HIGADO, riñones, vegiga, $ 0.60 paquete. Diez de Julio 1271. E-14

MUEBLES

MUEBLES FINOS: COMEDORES, dormitorios, salones dorados vende Fábrica. Nataniel 466. M-28

MUEBLES FINOS: COMEDORES dormitorios, salones dorados vende Fábrica. Nataniel 464. 30-Marzo

MUEBLES EN CUALQUIER ESTIlo y clases, ofrecemos; precios sin competencia, entrega inmediata, facilidades de pago. Antigua Fábrica Nacional de Muebles, Copiapó 1050, entre Prat-San Diego E—30

LA MAGALLANES COMPRA Y vende menajes y muebles usados. Avenida Matta 1004, Teléfono 147, Matadero. E—14

VICTROLA VICTOR, FLAMANTE garantida, ocasión, vende San Pablo 2215. E—14

VENDO AMOBLADO DORMITORIO estilo inglés, amoblado comedor, estilo bombé, ambos en perfecto estado y varios útiles de casa. Delicias 3654. 15-E.

SE VENDE MENAJE DE CASA. San Diego 262. E-14

PIANO ALEMAN VENDO BARATO. Arturo Prat 1206. 14-E

SE VENDE MEDIO AMOBLADO DE salón, sin uso, y una alfombra. General Velásquez 121. E-14

MENAJE CASA VENDESE OCAsión. Alameda 2450. E-14

AUTOPIANO NUEVO EN PERFECto estado, piano y victrola vendo de ocasión verla de 1 a 6. Santo Domingo 1923. E-16

PIANO DE OCASION, VENDO. Rancagua 113 E-16

VENDO OCASION ESTANTE PARA mercaderías con 33 cajones, $ 300; espejo 3 cuerpos, $ 500; espejo colgar con marco laqué gris tamaño grande, $ 160; gran estante para trajes o sombreros con puertas correderas en cristal doble, $ 500; 2 armarios para trajes, $ 160 cada uno; cajas cartón para sombreros, a $ 0.30 cada una. Tratar, Estado 32, oficina 30, tercer piso, de 10 a 12 y de 3 a 7. E-14

CATRE MADERA CON SOMMIER, 50 pesos. Santa Rosa 364. E-14

VENDO VITROLA MUEBLES Y una bicicleta, calle San Luis, de Francia N.o 1288, C. 4. E-14

REALIZACION MUEBLES PELUquería. Santa Rosa 1531. E-15

VENDO PARAGUERO, SOFA, SIllones. Independencia 956.

AMOBLADO SALON, $ 130. ALFOMbra, 50; tres cortinajes felpa, 50; dos mesas arrimo, 20; juego comedor, 350; mesa, 25; dos trinches mármol espejo, 130; mesa corredera 120; ropero tres cuerpos, 250; otro, 160; peinador mármol, 60; otro, 40; dos marquesas con sommier, 75; catre fierro bronce plaza y media, 40; colchón lana, 50; coche guagua, 120; máquina Singer, cuadros, ollas, tetera, cafeteras, platos, tazas, infinidad de cosas por conclusión de negocio y viaje a Europa. Independencia 289.

MUEBLES, DE DORMITORIO, COmedor, Salón, Escritorios, Hall en varios estilos, ofrece con facilidades de pago, La Fábrica Nacional de Muebles, Serrano 398, esquina Condor. 17-E

NECESITO CAJA ROPERO, OCAsión, Rosas 1391. E 14

MUEBLES UTILES DE CASA, vendo ocasión por viaje. Sazié 2849.

NECESITAMOS

Buenas bordadoras a mano y caladora a máquina.

CLARAS 246

E—15

OCUPACIONES (Ofrecen)

MARGINADOR MAQUINA RAYAR, necesito. Diez de Julio 820.

CAJISTA PARA DISTRIBUCION necesita Imprenta Siglo XX. 14-E

ENCUADERNADOR DE LIBROS en blanco, necesita Imprenta Siglo XX. 14-E

ENCUADERNADOR Y MARGINAdor en prensa de cilindro, tratar. Villavicencio 315. 24-E

AGENTES DE RETRATOS NECEsita La Hispano Americana. Garantiza buen sueldo. Escriba hoy mismo: Casilla 229, Coquimbo. E—22

TONELEROS NECESITO. IRARRAzaval 299. E18

MAESTRO CERRAJERO COMPEtente, necesito, para hacerse cargo de taller, prefiero joven y sin vicio. San Pablo 1442. 14-E.

SE NECESITA UN EMPLEADO competente para abarrotes. Bellavista. Población Matte N.o 73. 14-E

NECESITO DIEZ CARPINTEROS mueblistas competentes. Nataniel 713. 15-E

MODELISTA Y JEFE CORTADOres, necesita Fábrica calzado Arturo Prat 1000. 14-E

TRABAJADORES DE CAMPO SE necesitan, jornales de $ 3 a $ 5 diarios, mujeres para amarrar en viñas. Pedro Valdivia N.o 3000, Ñuñoa, se admiten inquilinos. 16—E

BUENOS VESTONEROS O VESTOneras, necesito. San Antonio 566. E-14

ASFALTADORES. NECESITO UN mayordomo competente en el ramo para que forme su cuadrilla, contrato grande. Tratar: Avenida de Las Quintas 740. 14-E

CANTEROS Y ADOQUINEROS ENcontrarán trabajo en las Canteras Lo Ruiz. Renca. E-14

NECESITO RUEDERO. SAN CRIStóbal 519. E-14

NECESITO CORTADOR DE CARne. Independencia 1645. E—14

GUARDIANES NECESITA LA POlicía de La Florida, Ferrocarril de Pirque. 14-E

CAJERO Y RUEDERO NECESITO pago $ 1.20 pieza. Arauco 1030. E 14

MUEBLISTAS OFICIALES Y aprendiz, necesito, Vergara 677. E 14

ZAPATEROS PARA ESTAQUILLAdo, necesito, pago buenos precios. Nataniel 1014. E 14

SE NECESITA ACORDEONISTA Y guitarrista. Manuel Montt 2886. E-14

MAESTRO CARPINTERO DE BANco necesito. Vicuña Mackenna 265. E-14

HOJALATEROS COMPETENTES necesito. Portales 3184, esq. Chacabuco. E-14

PINTORES COMPETENTES NECEsítanse cuatro, sueldo $ 8.50, no se da diario. Catedral 1336. E—14

NECESITO CARPINTERO Y UN oficial. Maestranza 538. E—14

OFICIAL BARNIZADOR, NECESIto, Bandera N.o 766. E-14

TRABAJADORES PARA CONCREto, se necesitan. Cisterna. Avenida Brisas de Maipo 54. 14-E.

CARPINTERO CARROCERO, NEcesito. Las Rosas 1476. 15-E.

HOJALATERO Y APRENDICES, necesito. San Alfonso 22. E 14

CORTADOR PARA CALZADO DE señora, necesito, bien competente. Serrano 438. 14-E.

NECESITASE JABONERO QUE sea competente en la fabricación de jabones vetados. Dirigirse a Manuel Rodríguez 154. De 8 a 10 A. M. 15-E.

NECESITO HERRADOR. ELEUTErio Ramírez 1160. E-14

UN OFICIAL ALBAÑIL Y TRABAjadores necesito. Claras 715. E-14

HOJALATERO COMPETENTE NEcesítase. Campo Marte 43. E-14

ALBAÑILES COMPETENTES NEcesítanse. Avenida Matta 764. E-14

NECESITASE TOCADOR PIANO Chiloé 2075. 15-E

NECESITO CARPINTEROS DE banco. Tocornal 325. Pago buen sueldo. 14-E

MAESTROS DULCEROS CHILEnos, competentes, necesito. Delicias 2867. E-14

MAESTROS PASTELEROS, COMpetentes, necesito. Delicias 2867. E-14

COLOCADOR ENTENDIDO DE ALfombras y linoleums, necesita, Morrison y Co., Ahumada 65. E 14

MODELISTA Y JEFE CORTADOres, necesita Fábrica Calzado Arturo Prat 1066. E 14

NECESITO REPARTIDORES PARA bebidas gaseosas con buena garantía. Ñuble 1055. E-14

NECESITO ANDANTE PARA FAbrica de bebidas gaseosas. Ñuble 1055. E-14

NECESITO CAJERO CARROCERO. Arturo Prat 1824. E-15

PICADORES DE LEÑA SE NECEsitan. San Francisco 697. E-15

MAESTROS PARA CAJAS DE FONdos, competentes, necesita Máximo Bash, Huérfanos 830. Lunes 4-7. E—14

CERRAJERO, MAESTRO COMPEtente, necesita Máximo Bash, Huérfanos 830. Lunes 4-7. E—14

OPERARIOS SASTRES Y COSTUreras, necesito. Estado 239, tercer piso. E—14

TORNEROS, BRONCERO, LIMAdor necesita Arturo Prat 757. E—14

NECESITANSE CARPINTEROS competentes y buenos pintores, que sepan patinar. Avenida Matta 638. E—14

CARPINTERO NECESITO. PROvidencia, Pérez Valenzuela 289. E—14

HOJALATERO NECESITAMOS, Curtiembre Magnere, Providencia 1536. E—14

TINTORERO O AYUDANTE TINtorero, necesito. Tintorería "La Selecta". Calle Las Rosas 2209. 14-E.

NECESITO TRABAJADOR COMPEtente, con carnet, para bodega frutos del país. San Diego 179. 14-E.

CARPINTEROS Y TRABAJADOres se necesitan. A. La Paz, en La Morgue. 14-E

CARPINTEROS NECESITO DOS de banco. General Velásquez 73. 15-E

MAQUINISTA NECESITO QUE SEpa trabajar en la huincha y en la tupí. Mueblería San Diego 282. 14-E

JOVEN 18 AÑOS PARA MOZO CAsa particular u hotel, ofrécese para 10 Febrero. Cartas: J. T. B., Correo 5. E 15

NECESITO DOS RUEDEROS Y dos limadores. Esperanza N.o 23. E 14

MUEBLISTAS NECESITO. PRAT 353. E-14

SACADOR PUNTERAS NECESITO. Av. Matta 364. E-14

ZAPATERO CLAVADOR TACO PAlo, necesito. Av. Matta 364. E-14

MAESTRO MUEBLISTA NECESIto. Sazié 2450. E-14

OFICIAL DE OBRA BLANCA NEcesita La Mueblería España. Sazié 2450. E-14

APRENDIS ZAPATERO NECESITO Av. Matta 264. E-14

NECESITO EMPLEADO MOSTRAdor panadería. San Pablo 4300. E—14

HOMBRE JOVEN PARA MOZO CAsa-quinta necesito, también matrimonio. Buen sueldo, Pérez Valenzuela N.o 301 (Providencia). F—15

NECESITO UN TURBINERO Y buenos trabajadores para fábrica, Esmeralda 785. 15-E

NECESITO MAESTROS MUEBLIStas. Jofré 261, mañana Lunes 7.30.

NECESITO MAESTRO HOJALAtero, gásfiter. Serrano 292.

NECESITAN ALBAÑILES CON buena conducta, en La Obra esquina Morandé con las Rosas N.o 1185. Se da trabajo a contrato. 15-E

ARMADORES BLAKE NECESITO. Av. Matta 1352. 15-E.

NECESITO GASFITER Y HOJAlatero. Brasil 736. 15-E.

CARPINTEROS NECESITO, AVEnida Sta. María, terminación carros Bellavista. Chalets nuevos. 15-E.

JOVEN PARA GUARDAR HERRAmientas, necesito. Inútil presentarse sin saber. Fundición San Pablo. B. Encalada 3023.

BUENOS CARPINTEROS NECESIta. Fundición San Pablo, B. Encalada 3023.

NECESITO CONFITEROS. MONEda 3156.

NECESITO MECANICO TORNERO Arturo Prat 1340.

CARPINTEROS Y COLOCADORES baldosa, competente, necesito. Ejército 91.

OBREROS NECESITA LA GRAN Tintorería Francesa. Diez de Julio 212. Se exigen informes y recomendaciones. E 14

NECESITO CARPINTEROS Y TRAbajadores y empedradores. Compañía 1794. E 15

MARQUERO, VIDRIERO, MUCHAcho aprendiz, con sus padres, necesito. San Pablo 1352. E 14

PINTOR DE CARTELONES, COMpetente, necesítase. Buen sueldo. Gálvez 435. E 14

SE NECESITAN CARPINTEROS Y pintores. Calle José M. Infante N.o 160. E 14

ARMADOR PARA PLANTILLA NEcesita Fábrica de Calzado. Santa Victoria 324. 15-E

NECESITO EMPLEADO, BAR LA Justicia. Teatinos 925.

REVOCADORES, COLOCADORES puertas, necesito. San Nicolás 85. Barrio Subercaseaux. 15-E

OFICIALES MUEBLISTAS NECEsito. Nueva Valdés 957.

CARPINTERO DE ENMADERACION se necesitan. San Luis esquina Lota. Los Leones.

MUEBLISTAS Y GOTICOS COMPEtentes necesito. Maestranza 750. 15-E

ZAPATEROS NECESITO DE hombre, a mano, de señora a black; compostureros y niño para mandados, de 15 a 16. Unión Americana N.o 502. 16-E

NECESITO CORTADOR PARA carnicería San Pablo. Tratar: Castro 701.

ESCRIBIENTE MAQUINA, NECEsito. Agustinas 1358.

OFICIAL CARPINTERO NECESITO Martínez de Rozas 2951.

COCHERO SUPLENTE, SE NECEsita. Santo Domingo 1307.

CARPINTEROS Y ALBAÑILES NEcesito. Avenida Pedro Valdivia, lado Casa Arzobispado. 15-E

MUEBLISTAS NECESITAN. MERced 386.

MUEBLISTAS NECESITAN. MERced 386.

NECESITO CARPINTEROS A TRAto. Nataniel 291. 15-E

ZAPATEROS BLAKE DE SEÑORA completo necesito. Independencia 478.

NECESITAN PINTORES, CASA Francesa, entrada por el Crucero del Pasaje.

SE SOLICITA MOZO PARA COMEdor, con buenas referencias. Av. España 590. Legación de México. E-14

SE NECESITAN EMPLEADOS, ENtendidos embotellado, Matta 790. E-14

SE NECESITA UN MOZO, RESTaurant Thesalia, Matucana 15. E 14

NIÑO PARA LAVAR COPAS, puertas adentro, necesito; buen sueldo, pieza y comida. Recoleta 424. E-14

NIÑOS GRANDES, APRENDICES, para cajas de fondos, necesita Máximo Bash, Huérfanos 830. E—14

NECESITO NIÑO PARA OFICIAL gásfiters. Serrano 292. 15-E

SE NECESITA UN NIÑO DE 13 A 14 años. Bandera 243.

NECESITO MOZO PARA COMEDOR Restaurant, exijo certificados. Ahumada 143.

NIÑO INTELIGENTE, 15 A 18 años, emplearlo mozo, llevarlo veraneo, necesítase. Presentarse con recomendaciones, únicamente hoy y mañana. Avenida Blanco Encalada 2341. E 15

NECESITO NIÑO. REPUBLICA 402. E 14

NEC [illegible] MOZO PARA BODEga. Castro 72. E 14

NIÑO 14 AÑOS PARA ATENDER negocio ataúdes, necesito. Romero 2973.

NECESITO MOZO. COMPETENTE para comedor. Plaza Hotel. Licileo. 15-E.

NECESITO UN MATRIMONIO PAra servicio de establo. Serrano 657. E 14

MATRIMONIO EXTRANJERO NEcesita empleada entienda cocina. Santo Domingo 2856.

NECESITASE MATRIMONIO PARA Cartagena, ella sepa ordeñar. Exígese buenas recomendaciones carnet, sueldo $ 150. Lillo 435. 14-E

MATRIMONIO SOLO PARA CAMpo, con buenas recomendaciones, se necesita, ella cocinera, el mozo, en Compañía 1516, de 2 a 4. E-16

BUENA PERFORADORA, DESCARnadora en calzado necesito. Moneda esquina Libertad. E-15

SE NECESITA VENDEDORA CON experiencia "Casa Escocesa". Ahumada 137. E—14

CAMISERAS, NECESITA LAVANDEría Moderna. Echaurren 216. 14-E.

NECESITO REMENDADORA DE sacos. San Diego 179. 14-E.

COSTURERAS COMPETENTES PAra máquina "Surjeteuse", necesita fábrica guantes. Chiloé 1950. 14-E

SE NECESITAN BUENAS VESTOneras. San Diego 412. 14-E

SE NECESITAN BUENAS PANTAloneras. Inútil presentarse sin muestra. San Diego 412. 14-E

SAN PABLO 1267, SE NECESITAN buenas camiseras y almidonadoras. E 15

COSTURERA PARA PANTALONES y calzoncillos necesita la fábrica de ropa, Delicias 3255. E 15

NECESITO BUENAS VESTONERAS para el taller, San Miguel 62. E 14

APARADORAS COMPETENTES trabajo señora necesito. Andes 2714. E-14

POSTICERAS, APLANCHADORAS de doblar necesito. Maestranza 144. E-14

COSTURERA ROPA DE GUAGUA, necesítase por días, que sepa su oficio. San Isidro 72. 14-E

BUENA POSTICERA, NECESITO. Irarrázaval 2569. E-14

LAVANDERIA FRANCESA, RECOleta 348. Camiseras y posticeras necesito. E-14

NECESITO BUENAS AYUDANTAS vestoneras. Borjas 185. E-14

NECESITO AYUDANTA DE COcina y niña para las mesas. Franklin 841. E—15

LAVANDERA PUERTAS AFUEra, para lavar en mi casa, necesito. Puente 828. E—14

NECESITO POSTICERA QUE SEpa las camisas. Riquelme 632, lavandería.

LAVANDERA POR DIAS NECESIto. Lira 211.

200 COSTURERAS CAMISAS, PAletoceras necesito. Independencia 960.

COSTURERA SASTRE NECESITO. Martínez de Rozas 2035, casa 1.

LAVANDERIA SANTA LAURA. Cochrane 934, necesita posticeras y dobles. 15-E

SEÑORITA COMPETENTE, PRACtica en venta de calzado, buen sueldo, buenas referencias. Santo Domingo 949, Botería Barcelona.

NECESITO COSTURERA SEPA bien moda, con recomendación. San Isidro 810.

NECESITO COSTURERA SASTRE sepa embolsillar y chalequera. San Pablo 1384.

APRENDIZA PARA TRABAJO DE mostacilla. Buera 182, casa 9.

SEÑORITA DACTILOGRAFA NEcesítase. Agustinas 1060.

NECESITO BUENA COSTURERA sastre, en vestones. Dávila 944.

APARADORA NECESITO. CORTES finos. Compañía 1999. E 15

NECESITO AYUDANTAS VESTOneras. San Francisco 749 (casa 16).

NIÑAS OPERARIAS NECESITASE. Agustinas 2333.

APARADORA COMPETENTE PARA máquina izquierda, necesito. Fábrica de Calzado. Santa Victoria 324. 15-E

COSTURERA SEPA TODA COSTUra. Rosas 1391. E 14

SE NECESITA SEÑORA PARA atender puesto leche. Tratar: San Pablo 2976. E 15

LAVANDERAS CON BUENOS INformes, necesita. Diez de Julio 212. E 14

POSTICERAS, LAVANDERAS, NEcesita Echaurren 55. 15-E.

EMPLEADA COMEDOR Y PIEZAS necesito. Domeyko 1726. 4-E

SE NECESITA UNA EMPLEADA que entienda cocina, para matrimonio solo, con recomendación. Blanco Encalada 1617. E-14

NIÑA 15 A 18 AÑOS, ENTIENDA cocina. Sueldo $ 25 a $ 40. Bilbao 193. 14-E

NECESITO EMPLEADA PARA quehaceres de casa. Merced 186. E-14

NIÑA PARA LA MANO Y ATENder guagua, con recomendaciones, necesítase. Carmen 169. E-15

NIÑERA PARA CUIDAR GUAGUA con recomendaciones, necesito. Teatinos 66, casa E. 14-E

NIÑAS PARA EMPAQUETADURA calzado necesito. Andes 2714. E-14

EMPLEADA PARA EL SERVICIO, necesítase, Lord Cochrane 1125. 15-E

EMPLEADA COMEDOR CON BUEna recomendación, necesito. Tratar: de 9 a 12 A. M. y de 1 a 5 P. M. Vicuña Mackenna 262. 14-E

EMPLEADA PARA SERVICIO necesito. Sevilla 1231. E—14

EMPLEADA PARA EL COMEDOR, con buenos informes, se necesita. Avenida Portales 2849. 16-E

SE NECESITA EMPLEADA PARA todo quehaceres, buen sueldo. San Isidro 307. 15-E

EMPLEADA PARA ASEO DE OFIcina y casa necesito puertas afuera. Rosas 1567.

CHIQUILLA PARA CUIDAR NIños necesito. Rosas 1567.

EMPLEADA REGULAR EDAD para cuidar guagua. Providencia 1375. 15-E

NECESITO EMPLEADA PARA POca familia. Yrarrázaval 311. 15-E

EMPLEADA PARA EL SERVICIO necesito. Arturo Prat 515. 13-E

EMPLEADA COMEDOR NECESITO. Santo Domingo 2238. 15-E

AGENCIA DE EMPLEOS. REPUBlica 34. Entrego inmediatamente servidumbre, veraneo, hóteles, familias distinguidas.

AGENCIA EMPLEOS. REPUBLICA 34. Urgente necesitamos: matrimonios sean chauffer, cocinera. Cocineras comedor, niñeras.

NIÑA RECOMENDADA PARA ayudar quehaceres y lavar, necesítase, puertas afuera. Compañía 2876 D.

NECESITO BUENA COCINERA urgente. Exposición 94. 16-E.

NECESITO COCINERA, MANUEL Rodríguez 164.

NECESITO NIÑA PARA LA COCIna. Campo Marte 284.

NECESITO COCINERA PARA PENsión. Sama 1549. 18-E

DOS COCINERAS NECESITA SAN Antonio 40 y Vicuña Mackenna 660.

NIÑERA Y COCINERA, RECOmendadas necesita, Compañía 2646. E-15

NECESITO COCINERA CON BUEna recomendación. García Reyes 533. E-14

NECESITO AYUDANTA DE COCIna, pensión. Chacabuco 145. E-14

COCINERA CON RECOMENDAciones, se necesita, en Sazié 1963. E-14

NECESITO COCINERA. ARTURO Prat 226. E-14

COCINERA RECOMENDADA NEcesita, matrimonio sólo, Teatinos 172. E-15

COCINERAS DE MANO, NIÑERAS, necesito, magníficos sueldos. Bandera 339. 14-E.

COCINERA JOVEN, SIN NIÑO, REcomendada, puertas adentro, Carmen 418. E 16

COCINERA PARA EL CAMPO, NEcesito. Tratar: Restaurant Los Canarios, Puente Alto. E-14

COCINERA NECESITO PARA CASA extranjera, cuatro personas. Avenida Matta 373. E-14

COCINERA SIN NIÑO NECESIto. Avenida Matta 545. E—14

COCINERAS, COMEDOR, PIEZAS, mozos, costureras, necesita. San Diego 206.

OCUPACIONES (Necesitan)

ARQUITECTOS O PARTICULARES ofrécese carpintero competente construcciones, interpretación planos, etc. V. H. Chillán Nuevo 1085. Valparaíso. M-6

VINICULTOR BODEGUERO OFRECese. Casilla 81 D. 16-E

SEÑORITA FRANCESA, ACTUALmente ocupada, por mejorar situación, se ofrece para la venta en modas y dirigir taller sombreros.—N. N. Casilla 8549. 14-E

MECANICO MUY ENTENDIDO EN automóviles y trabajos de maestranza, sabe dibujo, joven, sin vicios, para ésta o fuera. A. S. M., San Francisco 269.

OFRECESE CHAUFFEUR PARTIcular, con buenas referencias, de competencia y honradez. Dirigirse: Teatinos 330. V. Poblete.

ME OFREZCO CORTADORA O JEfa taller gorras y jockey. Dirigirse por carta: Avenida Yungay 2326.—S. Martínez. E 15

OBJETOS PERDIDOS

DESEO SABER DE CARMEN ROSA García Barraza, su hermana María García. Av. Matta 745. 13-E

Remate

El catorce de Enero próximo, a las tres de la tarde, se rematarán en el estudio de don Alfredo Lewin C., Huérfanos 833, partidor de la herencia de don Francisco José Jenschke, las siguientes propiedades ubicadas en esta capital.

a) SITIO Y CASA CALLE SAN BORJA N.os 837 A 851, por el mínimum de $ 20,967.00.

b) SITIO Y CASA CALLE MATUCANA N.o 1319, por el mínimum de $ 37,507.00.

c) SITIO Y CASA CALLE CHACABUCO N.o 1302, por el mínimum de $ 42,667.00.

d) SITIO Y CASA CALLE HERRERA N.o 1380, por el mínimum de $ 13,517.00.

e) SITIO Y CASA CALLE MATUCANA N.o 1311, por el mínimum de $ 56,980.00.

Estas propiedades son todas de renta, se venden libres de hipotecas, y el precio de las cuatro primeras se pagará con una mitad al contado y la otra a seis meses plazo con 8 o|o de interés anual. El precio de la propiedad Matucana N.o 1311, se pagará con una tercera parte al contado y el resto mitad a seis y mitad a 12 meses plazo con 8 o|o de interés anual.

Demás condiciones y antecedentes pueden consultarse en el estudio del Compromisario todos los días de 3 a 5 P. M. Para visitar las propiedades, verse con don Rodolfo Jenschke, Bolsa de Comercio, oficina N.o 840, de 6 a 7 P. M.

EL ACTUARIO.

BUENA GRATIFICACION DARE quien devuelva prendedor redondo, con un cucaracho al medio; por ser recuerdo de familia. Esperanza 940. E-14

HABIENDOSE EXTRAVIADO LA libreta N.o 20536, de María Olivas, queda sin valor por haber dado el aviso correspondiente. E15

OPORTUNIDADES PARA FAMILIAS

MARIQUIES ORTEGA DE TODAS clases y estilos. Fábrica: Rosas 1369. Casilla 1555. 20-M

BODEGA LAUTARO. — AVISAMOS al público en general que a pedido de nuestra distinguida clientela se ha abierto una sección de ventas al detalle de frutos del país, en su local, San Diego 1523, donde encontrará éste mercaderías de 1.a clase. 29-Enero

LLEGARON HORNOS PARA ANAfes a parafina. Augusto A. Graf. San Diego 85. E-15

COLCHONES REFACCIONA A DOmicilio. San Diego 9. E 28

VENDO FRAZADAS DE LANA, 25 pesos. Santa Elvira 96, entre Vicuña Mackenna y Santa Elena. E-15

COKE ENTREGA INMEDIATA, precio de fábrica. Dirigirse Delicias 3. E-14

¿QUIERE UD. COCINAR RAPIDO y económicamente? Compre una cocina "Svea". San Diego 85. Augusto Graf. Feb.-13

BAÑOS, CALENTADORES, LAVAplatos, realizamos. Chacabuco 18. Abril-13

EXCUSADOS DE LOZA REALIZAmos una partida. Abril-13

SEÑORITAS. PELUCAS, PRECIOS bajos. San Diego 91. E—15

LECHE PURA, REPARTO DOMIcilio 7 A. M. Ordeñes: Teléfono 5, Ovalle; precio convencional. 17-E

PRESTAMOS DE DINERO

SOCIO CON PEQUEÑO CAPITAL, necesito para impulsar buen negocio. Sazié 1929. E-14

DINERO AL MAS BAJO INTERES, facilito sobre hipotecas. Anticipo fondos para cancelar deudas. Arreglo títulos. Comisión módica. Julio Pelissier, Morandé 283. E-16

DINERO FACILITO INTERES 9 o|o anual. Hago también operaciones en Bancos Hipotecarios, adelantando fondos.—Daniel Laurel. Huérfanos 1235. 14-E

¡¡DINERO!! DESDE 200 PESOS A 10.000 facilito por muebles, pianos, automóviles, mercaderías, fianzas hipotecarias y comerciales. Negocios rápidos. Santo Domingo 1216. 14-E

¡¡ESPLENDIDO NEGOCIO!! SOCIO con 30,000 pesos necesito, para industria en plena producción, antigua, acreditada. Muy buena renta mensual. Tratar: Santo Domingo 1216. 24-E

SOCIO $ 6,000. NEGOCIO PERSOnería jurídica necesito. Lira 279. 11-3.

NECESITO PRESTAMO POR UN mes de $ 200, devolviéndolo con 230 pesos. Dirigirse por carta a L. R. Herboso 1810., personalmente. 15-E

PROFESIONALES

ZURCIDOS INVISIBLES: NOTABLE zurcidor japonés. Especialista único. Especialidad en viraduras, composturas, transformaciones. Son perfectas. San Diego 228. Teléfono Inglés 667. Febr. 26

ZURCIDOS, VIRADURAS, SOBREtodos; hechuras. Sección económica: Cómprase sobretodos. Vicuña Mackenna 1080. 21-E

CONDOR 1153, CASA ANTIGUA, única especialista zurcidos invisibles. Jersey sedas, viradura, hechuras. Transformaciones garantidas.

$ 60 HECHURAS DE TRAJES, Enero y Febrero, recibe. Sastrería Morandé 594. E-15

RECORTS, CALADOS, TRABAJO tupí, trabajo sin competencia. Diez Julio esq. Serrano. 15-E

CONDOR 1153, CASA ANTIGUA, única especialista zurcidos invisibles. Jersey sedas, viradura, hechuras. Transformaciones garantidas. Feb.-14

PROPIEDADES

COMPRAMOS TERRENO O SITIO cerrado, superficie 2,500 metros cuadrados, situado cerca líneas Leones, Valdivia, Negrete, Recoleta, Ñuñoa, Macul, Montt Avenida Latorre, San Bernardo hasta Lo Ovalle. Debe ser saneado de rápido traspaso con o sin hipoteca. Tratamos directamente con dueños, nada de intermediarios. Ofertas: E. Sickovic y Co., Correo 4., Casilla 5586. E-16

$ 6,000 VENDO CASITA QUINTA. Mitre 271, (Los Guindos). Plaza Egaña, preguntar Avenida Larraín 8583. E-14

CON SOLO $ 15,000 CONTADO, saldo deuda Banco Hipotecario, vendo las lindas casas nuevas, 12 piezas, 43 metros fondo, en Matucana N.o 82 y 84, a 3 cuadras de Alameda y Estación Central. Verlas: de 2 a 5. Vista a la Quinta Normal. E-14

COMPRO CHACRITA, DE UNA A tres cuadras, con árboles, edificio antiguo. Mandar datos: Casilla 3633. 14-E

CON SOLO 10 MIL PESOS CONTAdo, saldo tres años, vendo hermosa casa, calle Santa Victoria N.o 421. Tiene 11 piezas, 2 patios Valor total, $ 38,500, a 4 cuadras de Alameda, al llegar a Lira. Verla: de 9 a 12. E-14

SITIO GRANDE CON PIEZAS, CErrado, vendo o arriendo barato. Subercaseaux 659. 14-E

CASITA VENDO, PERFECTO EStado, 5 piezas, dependencias. Marina Gaete 751. 14-E.

PUERTO SAN ANTONIO, VENDO, en la mejor situación, un lindo sitio con linda vista al mar y de gran expectación. Tratar, en el Puerto con Sixto González, su dueño en ésta: Llano Subercaseaux 2498 —E. P. B. 14-E

EN GRAJALES 2123, INMEDIATO Echaurren, véndese, de gran oportunidad, casa chica, flamante, apropiada para matrimonio o renta, produciendo 12 o|o. Verla, 10 a 12. Tratar: Rosas 1388, de 4 a 6.

¡¡¡OCASION UNICA!!! ELEGANte casa para matrimonio extranjero, vende con facilidades, a un paso carros Bella Vista y Siglo XX. Tratar, Santo Domingo 1216 E 24

FUNDO URBANO EN SANTIAGO, 90 cuadras, 10 minutos en auto, muy ricos suelos, plantaciones muy valiosas. Es una hermosa propiedad de gran porvenir. Precio, $ 975,000, a puertas cerradas. Alejandro Green Cruzat. Teatinos 86. E 14

FUNDO ENTRE TALAGANTE Y El Monte, al lado de Estación y a 50 minutos de Santiago, 160 cuadras regadas, casas y edificios espléndidos. Precio, $ 600,000, grandes facilidades de pago.—Alejandro Green Cruzat. Teatinos 86. E 14

$ 37,000 2 CASAS EN CARMEN cerca Av. Matta, construcción de cal y ladrillo. Mide 18x19 metros. Guzmán Silva y Cía., Huérfanos 1243. 14-E

ECHAURREN, CERCA ALAMEDA, véndese espléndida propiedad, de 2 pisos, de habitación y renta con 800 metros de superficie. Precio: 165,000 pesos. Guzmán, Silva y Cía. Huérfanos 1243. 14-E

VENDO PRODUCTIVO CITE CON extenso sitio, en barrio obrero, renta fácil aumentaria. Tratar: Avenida Seminario 646. E—15

BALNEARIO MAITENCILLO, vendo dos sitios. Correo Central. Casilla 2621. C. C.

RADIOTELEFONIA

RADIOTELEFONIA, MANUAL DE Radiotelefonía, segunda edición aumentada con un gran cuadro de cálculos de resistencias y pesos de los diferentes alambres, datos para la contrucción y cálculo de variocuplas, según los diferentes largos de ondas, antenas de cuadros, manera de hacerlas y gruesos de alambres, etc., etc. Precol $ 5. En las mejores librerías. 14—E

ROPA HECHA

ROPERIA "LA CANTABRICA".— Ofrece precios de costo: ternos, sobretodos de ricos casimires, cortes moda. Paletoes, pantalones, sombreros, calzado. Esmeralda 863, al llegar a 21 de Mayo. NIO.

ROPERIA ANDRES BELLO N..o 01, esquina Recoleta, ofrece ternos, paletoes, ambos, pantalones, ternos e niños, sombreros, calzado; precios baratísimos; todo desinfectado. O|N

ROPERIA LA VEGA, ANDRES BEllo 694. Ofrece en baratura ternos, ambos, paletoes, pantalones, sombreros, calzado, todo desinfectado. N|O

ROPERIA MANUEL RODRIGUEZ, esquina San Pablo, ofrece en baratura ternos, ambos, paletoes, todo de ricos casimires surtidos, colores para todas medidas; sombreros, calzado desinfectados. N|O

ROPERIA "LA GRAN VIA" SAN Diego 236 se trasladó a Delicias 3391 donde realiza sus ricos ternos casimir nuevos y usados; precios baratísimos, facilidades de pago. Gran surtido de artículos para caballeros y niños. Delicias 3391 18-Marzo

ROPERIA LA CASA VERDE, ESmeralda 817, entre San Antonio y 21 de Mayo. Realiza ternos, ambos, paletoes todo de casimires extranjeros, corte correcto, sombreros, calzado. Visítenos, casero, aprovecha nuestros precios. N|O

VENDO TRAJES USADOS, SEÑOritas, caballeros, Prat 573. 14-E

VERANEO

CARTAGENA, PENSION ESPAÑOla (Las Baleares) calle Olea, a 50 metros al frente Playa Chica. E-26

EN VALPARAISO ARRIENDO CAsa o departamento amoblado. Independencia 664. E-14

VERANEANTES, RECIBO POR días, cerca Plaza Victoria, Huito 365. Valparaíso. E 14

SE ALQUILA POR TRES O CUAtro meses, tres piezas amobladas con piano, baño con calorífico, electricidad, con derecho a frutas, hortaliza, flores, magníficas sombras, a matrimonio extranjero, sin hijos, con referencias, en un quinta en Providencia. Casilla 3169. E 15

CASA AMOBLADA ARRIENDASE en Valparaíso por corta o larga temporada. Yungay 629, a una cuadra Plaza Victoria. E 15

CARTAGENA, FRENTE HOTEL Francia, dos tres piezas por pensión, arriéndase. Correo Central a Cartagena Z. Valenzuela. 15-E

CASA - QUINTA AMOBLADA, temporada de Verano, arriendo. Quinta Egaña 411.

Remate del Menaje de Casa

DE LA SEÑORA ELVIRA HERNANDEZ

El Martes 15 a las 2.30 P. M.

2810 — CATEDRAL — 2810

—:HAY :—

SALON.—Piano vertical, gran alfombra tripe cortado; lámpara eléctrica moderna de 5 luces; amoblados Luis XV tapado felpa bordada, de: 1 sofá, 2 sillones, 4 sillas y 2 cortinas; mesa de centro y 2 sillas id. doradas; gran espejo luna cortada; **vitrina dorada Luis XVI,** dos pedestales id., cuadros al óleo, grabados; **linda mesita caoba incrustada,** estatua mármol, 1 cítara, etc.

ESCRITORIO.—Lamparita eléctrica, alfombra, mesa escritorio roble, 2 estantes id., y 1 sillón giratorio, 1 sofá, 2 sillones y 1 silla balanza tapiz cuero, 2 pedestales roble, cuadros, etc.

GALERIA.—Alfombra de escala, un paragüero, **con** espejo, medio amoblado tapiz cuero, tiras de linoleum, jardineras, plantas finas, escritorio ministro, etc.

COMEDOR.—Lámpara bronce 6 luces, alfombra una pieza; **amoblado est[illegible] inglés color caoba,** de: 1 aparador, 1 trinche, con mármoles y [illegible]jos, 1 vitrina, mesa correderas y 12 sillas tapiz cuero; **un bi[illegible] de roble,** cuadros, jardineras de caoba; **rico mantel hilo gra[illegible] calado,** servicio de cristales, loza y cuchillerías, y diversidad de plaquées.

PRIMER DORMITORIO.—Lámpara eléctrica, alfombra, amoblado Luis XV de nogal, con: 2 veladores, 2 marquesas, 1 mueble toilette, con 3 espejos, amoblado asiento, mesa centro, servicio lavatorio, grabados (santos); 1 escritorio Luis XV, **gran guardarropas correderas de caoba, con espejos lunas cortadas.**

OTROS DORMITORIOS.—Lámparas eléctricas, alfombra, **dos amoblados estilo inglés con ropero de 1 cuerpo;** catres bronce, colchones lana, amoblado asiento al laqué, sillas sueltas, servicio lavatorio, recipientes, etc.

VARIOS.—Cocina a gas y batería fierro galvanizado, mesas, maderas sueltas, **2 grandes vidrieras para tienda,** un guardarropas de correderas; peinadores, cómoda caoba sueltas; **rica tina baño fierro enlozado, 1 calentador, 1 lavatorio desagüe,** 1 botiquín, un espejo, varillas bronce, etc.

A LA VISTA HOY, DE 3 A 6 1|2

ENRIQUE MANDIOLA EASTMAN,

MARTILLERO DE HACIENDA.

NOTA.—**Pago al contado y entrega inmediata.**

REMATE

El 23 del presente mes, a las cuatro de la tarde, se rematarán en el estudio del árbitro, don Osvaldo García Burr, Huérfanos 948, los siguientes sitios, ubicados en las calles de Castro y Grajales entre Castro y Dieciocho, pertenecientes a la sucesión de don Ernesto Reyes Videla, según plano levantado por el ingeniero don Guillermo Schneider:

SITIO 1.—Con frente a Castro, abarcando los números 310 y 312. Dimensiones: 9.30 m. de frente por 20.30 m. de fondo. Minimum: $ 23,761.

SITIO 2.—Con frentes a Castro y a Grajales (esquina Norte Oriente de dichas calles). Dimensiones: $ 18.90 m. de frente por 18.40 m. de fondo. Minimum: $ 52,164.

SITIO 3.—Con frente a Grajales, costado Norte. Dimensiones: 10x29.70 m. Minimum: $ 32,670.

SITIO 4.—Con frente a Grajales, costado Norte. Dimensiones: 10x31.10 m. Minimum: $ 34,210.

SITIO 5.—Con frente a Grajales, costado Norte. Dimensiones: 10x32.60 m. Minimum: $ 35,860.

SITIO 6.—Con frente a Grajales, costado Norte. Dimensiones: 11x34 m. Minimum: $ 41,140.

SITIO 7.—Con frente a Grajales, costado Norte. Dimensiones: 12.50x35.75 m. Minimum: $ 49,155.70.

SITIO 8.—Con frente a Grajales, costado Norte. Dimensiones: 12.5x37.50 m. Minimum: $ 51,562.50.

SITIO 9.—Con frente a Grajales, costado Norte. Dimensiones: 11.30x40 m. Minimum: $ 49,720.

SITIO 10.—Con frente a Castro y a Grajales (esquina Sur Oriente de dichas calles). Dimensiones: 19.20x15 m. Minimum: $ 46,080.

SITIO 11.—Con frente a Grajales, costado Sur. Dimensiones: 10x14.40 m. Minimum: $ 18,720.

SITIO 12.—Con frente a Grajales, costado Sur. Dimensiones: 15x14 m. Minimum: $ 27,300.

SITIO 13.—Con frente a Grajales, costado Sur. Dimensiones: 15x13.50 m. Minimum: $ 26,325.

SITIO 14.—Con frente a Grajales, costado Sur. Dimensiones: 12.65x13 m. Minimum: $ 21,378.50.

SITIO 15.—Con frente a Grajales, costado Sur. Dimensiones: 12.65x12.50 m. Minimum: $ 20,556.25.

Estos sitios se venden libres de todo gravamen, y se pagarán: un tercio al contado; un tercio a seis meses; y un tercio a un año plazo, con 8 o|o de interés.

Bases, planos y antecedentes pueden consultarse en el estudio del árbitro.

DEL FUNDO "SAN JOSE DE CUNACO"

A una legua de Villa Alegre y a 8 cuadras de carros eléctricos, 1,282 hectáreas, 450 regadas, restos rulos planos y cerros.

Por liquidación de Comunidad se rematará este fundo en mi oficina, el Jueves 17 de Febrero, a las 3 P. M., en el

BAJO MINIMUM DE $ 340,000

Pagaderos reconociendo deuda primitiva de $ 80,000, bonos 8% Caja Hipotecaria, con $ 120,000 al contado y el resto en dos anualidades iguales, con el interés del 8 o|o anual.

Más datos y antecedentes en mi oficina.

ALEJANDRO GREENE CRUZAT

ABOGADO Y CORREDOR DE COMERCIO

TEATINOS 86. — CASILLA 3722

FERIA EDUARDO RODRIGUEZ & Cía.

Calle Exposición esquina de Antofagasta

GRAN FERIA

EL MARTES 15, A LA 1 1|2 P. M.

REMATAREMOS:

LLEGADAS DE LOS ANDES

35 **VACAS ARGENTINAS GORDAS.**

LLEGADAS DE "LO SOLAR", COLINA

40 **NOVILLOS GORDOS,** de 2 y 3 años, muy buena clase.

30 **VACAS GORDAS** especiales para matadero.

20 **BUEYES GORDOS,** nuevos, muy buenos.

LLEGADOS DE BUIN Y MELIPILLA

35 **VACAS,** muy preparadas para engorda.

40 **NOVILLOS,** buena clase, gordos.

LLEGADOS DE SAN JAVIER

60 **NOVILLOS** de 1 1|2 años, muy mestizos.

25 **LECHONES** gordos.

30 **VACAS PARIDAS** de lechería.

LLEGADOS DE SAN CARLOS, GENERAL CRUZ, FREIRE, TEMUCO, CHACAYAL, POLONIA, CHIMBARONGO Y OTROS PUNTOS:

390 **VACUNOS,** entre bueyes de trabajo, novillos gordos y para engorda, de 2 y 3 años; vacas gordas muy mestizas; vacas paridas de lechería; vaquillas de buena procedencia lechera; y muchos otros lotes de ganado gordo.

LLEGADOS DE LONGAVI

30 **CABALLARES** de montura de patrón, algunos de tiro y de arado.

10 **CABALLARES** percherones, nuevos y sanos, apropiados para tiro.

LLEGADOS DE TALCA

20 **CABALLARES** de montura, muy buenos y algunos de tiro y de arado.

230 **CABALLARES** de tiro pesado, arado, servicio, etc., llegados de diferentes fundos.

EDUARDO RODRIGUEZ & CIA.

COMISION 1 o|o.—**Toda clase de facilidades para embarques y arreos.**

REMATE

El [illegible] de enero, a las 2 P. M., se rematará la casa de habitación y renta **SAN DIEGO 160 - 170** por el mínimum de **$ 160,000**

El remate tendrá lugar en el estudio de **don Agustín Correa** Bravo, Bandera 537. **Bases y más antecedentes** en dicha oficina, y en el estudio de don Manuel Rodríguez Pérez.— Compañía 1231.— M. J. LIRA, Actuario. E—11

REMATE

Por acuerdo de los interesados en la liquidación de la comunidad Santander - Bustamante, existente sobre el inmueble situado en calle

1948 — SAN IGNACIO — 1948

de esta ciudad, tendrá lugar el remate de dicho inmueble, en el estudio del árbitro don Hernán Echeverría, Moneda 1148, el **Viernes 18 de Enero de 1924.**

La propiedad produce una renta anual de $ 3,000, y el

Mínimum de las posturas será $ 20,000

Demás datos en el estudio del árbitro.

RIVAS y CALVO

HOY

de 9 a 12 y de 12 para adelante continuará el gran

REMATE

de la "LAMPARERIA BELGA" en Ahumada 72

Mañana Martes a las 9 A. M. empezará el remate en Manuel Rodríguez 73

C. RIVAS VICUÑA
Martillero de Hacienda

A. CALVO MACKENNA

Feria Especial de Quesos y Mantequillas

Nuestros remates semanales se efectuaran los días LUNES, a las 4.30 P. M.

Matucana Núm. 23. —:— Teléfono Núm. 3722. — Casilla Núm. 1096.

Oficina Central: Agustinas Núm. 1114-A

Ponemos en conocimiento de los señores Agricultores, Comerciantes y público en general, que desde el 18 del presente queda a su disposición nuestra FERIA ESPECIAL de Quesos y Mantequillas, que se dedicará únicamente a la venta en remate y en privado de estos artículos.

Los señores Agricultores pueden enviar sus QQuesos y Mantequillas a Estación Alameda, y los boletos a nuestra Casilla Núm. 1096.

LOS PAGOS SE EFECTUARAN EN NUESTRA OFICINA CENTRAL AL DIA SIGUIENTE DEL REMATE O SE DEPOSITARA EN EL BANCO QUE INDIQUEN LOS REMITENTES.

LARRAIN GARCIA MORENO Hnos.

Remate de prendas de plazo vencido

Hoy Lunes 14 de Enero, a las 9 A. M., el martillero señor Aldunate, rematará en la **Casa de Préstamos "LA SAN JUAN DE DIOS", Av. Delicias N.o 745,** las prendas no rescatadas y comprendidas entre los números 95,341 a 96,251.

HAY: anillos con brillantes y perlas, prendedor con brillantes, diamantes y perlas, 131 piezas servicio plaqué, servicios de té de plaqué, maletas de cuero, tornillos con perlas, pulseras con brillantes y piedra de color, pulseras con brillantes y perlas, taquímetro, carteras y bolsas de plata, y muchas otras alhajas.

Hoy Lunes 14 de Enero, a las 10 1|2 A. M., el martillero señor Meza, rematará en la **Casa de Préstamos "LA VALPARAISO", calle Maestranza N.o 292,** las prendas no rescatadas y comprendidas entre los números 29,311 a 30,371 y 92,887 a 93,883.

HAY: servicio de mesa de plaqué, gargantillas y pulseras de oro, cortes de casimir y retazos de géneros, cómodas y veladores con mármol, maletas de cuero, manteles y servilletas, sobrecamas de piel, pañuelos de rebozo, máquinas de coser, medallas de oro, cortinas de felpa y punto, batas de seda, mantos de seda y velo, anillos con diamantes, victrola, sillas de Viena, etc., etc.

Hoy Lunes 14 de Enero, a las 2 P. M., el martillero señor Jorquera, rematará en la **Casa de Préstamos "LA SAN JUAN", Avenida Vicuña Mackenna N.o 801,** las prendas no rescatadas y comprendidas entre los números 3,530 a 7,659.

HAY: relojes y cadenas de oro y plata, relojes de pared, maletas de cuero, ponchos y mantas, gargantillas de oro, ropero con luna, prendedor con diamantes, máquinas de coser de mano y de pie, mandolino, sobretodos, cortes de casimir, capa de piel, medio amoblado tapizado, cuellos y manguitos de piel, pulseras de oro, etc., etc.

Hoy Lunes 14 de Enero, a las 4 P. M., el martillero señor Sáez, rematará en la **Casa de Préstamos "LA SAN MARTIN", calle Maestranza N.o 701,** las prendas no rescatadas y comprendidas entre los números 17,032 a 18,968.

HAY: manteles y servilletas, ponchos y mantas, máquinas de coser de mano y de pie, catres de bronce y de fierro con bronce, roperos con luna y peinadores con mármol, máquinas fotográficas, anillos con brillantes, armas de fuego, victrola con discos, relojes y cadenas de oro y plata, impermeables, servicio de plaqué de mesa y muchas otras especies.

El Martes 15 de Enero, a las 9 A. M., el martillero señor Sáez, rematará en la **Casa de Préstamos "EL UNIVERSAL", calle Garland N.o 4,** las prendas no rescatadas y comprendidas entre los números 16,281 a 25,718.

Hay: Catres de fierro con bronce, colchones, sommiers, máquinas de coser de mano y de pie, ternos de casimir, vestidos, blusas, batas, abrigos y calzado en gran cantidad, ponchos y mantas de felpa y castilla, cortes de casimir, maletas de cuero, relojes y cadenas de oro y plata, pañuelos de rebozo, anillos con brillantes, armas de fuego, etc., etc.

El Martes 15 de Enero, a las 10½ A. M., el martillero señor Aldunate, rematará en la **Casa de Préstamos "LA FAVORITA", calle San Diego N.o 702,** las prendas no rescatadas y comprendidas entre los números 32,599 a 35,002.

Hay: Relojes de oro de bolsillo y pulsera, batas de seda, máquinas de coser, manteles y servilletas, maletines y bolsas de plata, paraguas de seda, maletas de cuero, chalones, anillos con brillantes, pulseras y gargantillas de oro, alfiler con diamantes, rosas con diamantes, sobrecamas, alfombras, cortinas de punto, cómodas con mármol, etc., etc.

El Martes 15 de Enero, a las 2 P. M., el martillero señor Jorquera, rematará en la **Casa de Préstamos "LA SAN PABLO", calle San Pablo N.o 3202,** las prendas no rescatadas y comprendidas entre los números 77,352 a 78,810.

Hay: Catres de fierro con bronce, colchones, sommiers, gran surtido en ropa interior y de cama, ponchos y mantas de felpa y castilla, cortes de casimir y retazos de géneros, ternos de casimir, vestidos, batas, abrigos, sobretodos y calzado en gran cantidad, paraguas de seda, cortinas de punto, pañuelos de rebozo, etc., etc.

El Martes 15 de Enero, a las 4 P. M., el martillero señor Meza, rematará en la **Casa de Préstamos "LA ESTRELLA LACRE", calle San Pablo N.o 2097,** las prendas no rescatadas y comprendidas entre los números 63,235 a 65,150.

Hay: Pañuelos de rebozo, ternos de casimir, vestidos, blusas, batas, abrigos, sobretodos y calzado en gran cantidad, mantos de seda y velo, cortes de casimir, retazos de géneros, paraguas de seda, gargantillas de oro, ponchos y mantas, servicio de mesa de plaqué, carpetas, manteles y servilletas, máquinas de coser y muchas otras especies.

Las prendas estarán a la vista desde dos horas antes del remate.

PAGO AL CONTADO.

EL INSPECTOR.

Remate del Menaje de Casa

DE LA SEÑORA ESTELA GOROSTIAGA DE GOYENECHE

— AUSENTE DE SANTIAGO —

Mañana, de 10 a 12 y de 1 1|2 adelante

En AHUMADA 129

SALON.—Rico Autopiano "Doll" flamante, amoblado dorado con junco y cojinetes Luis XVI importado; id. Luis XV, mesa de centro rectangular dorada, dos ídem más chicas, dos lindos espejos trumeaux grandes; dos ídem más chicos; banqueta, puffs tapiz seda, jarrones terracotta, porcelana y españoles antiguos; **estatua y columna de mármol,** pedestales dorados con mármol, musiquero pirograbado; **estatua bronce,** jardineras y tarjeteros plaqué; cuadros de Pedro Lira, Alcalde y otros; plato morisco de colgar, lámpara, cortinas; alfombra de Bruselas.

SALA.—Piano vertical alemán; amoblado de nogal tallado tapiz brocato de seda color oro y cortinas del mismo tono; espejo veneciano, mesa centro de caoba, espejo trumeaux, tapicería imitación persa y otra; lámpara, cuadros, vitrina, alfombra 4x5, etc.

FUMOIRE.—Amoblado de sofá de caoba, dos sillones y cuatro sillas estilo "Imperio", mesita centro, espejo ovalado antiguo tallado, lámpara sobremesa cuadros, etc.

ESCRITORIO.—Amoblado jacarandá; **mesa escritorio de caoba,** ídem lectura paño verde, sillón tornillo, de marroquí; ídem roble americano y de Viena; archivador de cortina dos cuerpos, libros, máquina escribir, lámpara, cuadros, **dos anillos de oro** para hombre, ídem para señora, **dos camafeos pendientes oro con amatista,** etc.

COMEDOR.—Amoblado roble americano de aparador, trinche y vitrina con cristales biselados y espejos interiores; sillas ídem; mesa redonda de correderas, carpeta, mantel granité de hilo de 4 metros; servicio mesa porcelana "Limoges"; **cristalería Baccarat** y de uso corriente; servicio té plaqué, ídem para café, jardinera con espejo Luis XVI plaqué y cristal, azafate fiambrera, esparraguera, panera y canastillos plaqué; **cuchillería Luis XVI;** fruteros, piezas cristal para frutas, frem de centro, alcuza; **copas cristal tallado** para vino del Rhin, bombonera, platos colgar, tapicería de gobelinos, reloj roble americano, mesa redonda caoba con mármol antiquísima; par trinches jacarandá con mármoles, cuadros, lámparas, etc.

II COMEDOR.—Aparador de nogal tallado con vitrina y espejos interiores, mesa redonda caoba y sillas tapiz cuero, servicio mesa loza inglesa, cuchillería, carpeta, manteles, alcuza, ponchera plaqué, cucharón "Dixon", loza porcelana, cristales, plaquées, cuadros, alfombra, etc.

DORMITORIOS.—Amoblado Luis XVI tres cuerpos con marquetería, bronces, mármoles rosados y lunas cortadas; pareja catres bronce cuadrado, amoblado roble americano tres cuerpos cubiertas cristal; par catres bronce redondos, opacos, gruesos; sobrecamas de seda, colchones lana, servicios lavatorio, chaisselongue tapiz felpa; amoblados estilo inglés de uno, dos y tres cuerpos; ídem de nogal, par catres al laqué, de bronce y fierro con bronce, amoblado asiento estilo inglés, alfombras, cuadros.

BAÑO.—Dos tinas enlozadas, flamantes; calentador niquelado, funcionando; espejos laqué, percha, etc.

BUDOIRE.—Guardarropas caoba, ídem tres cuerpos, desarmable y de lingue; mueble Emperatriz de jacarandá, seis sillas caoba "Imperio"; mesita con mármol, etc.

HALL.—Amoblado caoba de sofá "Imperio" y seis sillas tapiz seda rojo; ocho sillas enconchadas, para arrimos caoba, dos tapicerías indias, juego mesa ovalada y arrimos jacarandá con mármol; **paragüero roble americano importado; amoblado Chesterfield de marroquí legítimo;** reloj jacarandá enconchado, jardineras bronce, estatua terracotta, alfombra escala; plaffonnier y farol bronce; transparentes de cuerda, etc.

COCINA Y VARIOS.—Cocina económica y a gas; ollas, cacerolas y útiles cocina; **telón de patio y carpa de playa.** Automóvil y triciclo con caballo para niño; escala de tijeras y escaleras; aparador de repostero, etc.

A LA VISTA MAÑANA DESDE LAS 2

E. ROBUSTIANO VERA.

REMATE

DE LAS EXISTENCIAS E INSTALACIONES

— DEL —

Emporio Sud-Americano

1360 — SAN DIEGO — 1360

El Martes 15 del presente, a las 2 P. M.

POR CONCLUSION DE NEGOCIO

—: HAY :—

Abarrotes en general, conservas nacionales y extranjeras, mermeladas y frutas al jugo; aceite de varias marcas. Té, café, fideos, cristalería. Artículos de fierro enlozado; ollas, cacerolas, loza, platos, tazas para té. Cristalería; Frutos del país.

Gran surtido de galletas, confites, licores y jarabes, etc.

Estantería con cajonería y casilleros. Mostradores, vidrieras paradas y tendidas. Balanzas, romana de plataforma de 500 kilos. Molinillo para café, etc., etc.

Y DEMAS A LA VISTA HOY LUNES DE 2 A 6 P. M.

PAGO AL CONTADO.

VICTOR ARAYA L.,

MARTILLERO DE HACIENDA.

"El Tattersa

En la FERIA que se efectuará

HOY Lunes 14 de En

entre otros lotes de ganado gordo y para engorda, ría, se rematarán:

DE LAS HACIENDAS SAN VICENTE Y SAN

Los Andes, de los señores Mitrovich Hnos., por total de la lechería de ganado Durham de muy bue je y seleccionado durante 20 años como lechero:

40 **VACAS PREÑADAS,** hijas de toros finos y cub toros finos. Vacajo nuevo y sano, muchas avanzada.

22 **VAQUILLAS** de 2 para 3 años, de igual proc las vacas anteriores y cubiertas por toros

65 MACHOS Y HEMBRAS de 1 año y de muy bu

3 TOROS FINOS DURHAM, en estado inmediat

DE OTRAS PROCEDENCIAS:

NOVILLOS GORDOS tipo **EMBARQUE** llegados **Aguila, Carahue, Maipú, Doñihue y Plac**

BUEYES Y VACAS GORDAS llegadas de Teno y Paine.

DEL FUNDO LA PALMA (SAN FERNANDO):

20 **VAQUILLAS** de 2 y 3 años, mestizas y cubier

40 **VACAS GORDAS** sobresalientes.

DEL FUNDO REÑACA (SAN PEDRO):

110 **NOVILLOS** de 2 1|2 años, mestizos y en buen engorda.

DEL FUNDO EL RETAMO (MAIPU):

50 **NOVILLOS** de 3 a 4 años, mestizos y muy ava ra engorda.

EL GERE

Sociedad Anónima

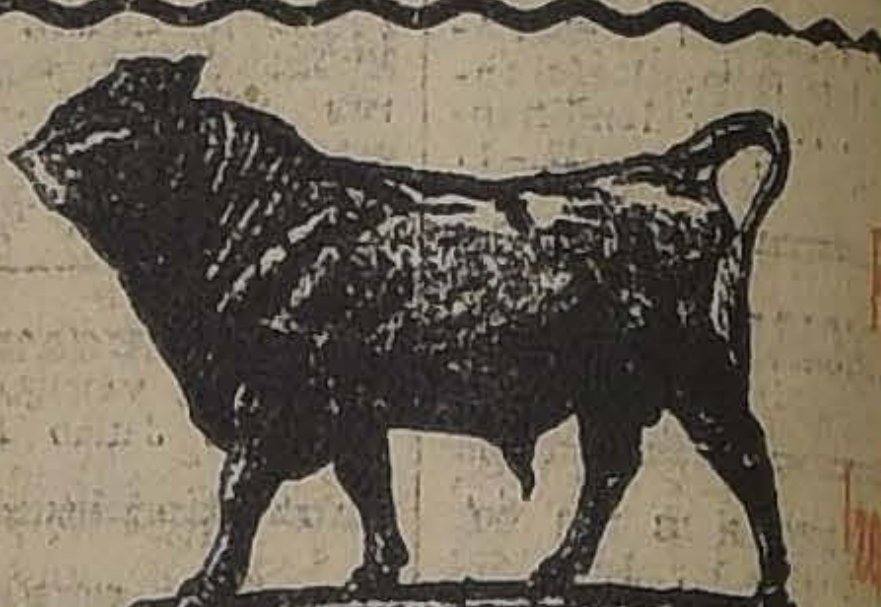

En la Feria del Martes 15 se vende

40 YEGUAS NUEVAS MESTIZAS DE PERCHE gudas por arreo de la República Argentina.

EL GERE

REMATE

Ante el 4.o Juzgado Civil de este departamento, el sente, a las 11 A. M., saldrá a remate el

FUNDO "SANTA FILOME

ubicado en el departamento de Maipo y regado con del Canal Quinta.

MINIMUM REDUCIDO: $ 1.800,

que se pagan: reconociendo el adjudicatario deuda a la tecaria reducida a $ 706,012.50, y el saldo, tercera, do, tercera a seis meses y tercera a 1 año plazo. Los rarán el 8 o|o de interés anual.

La propiedad puede ser visitada los días Jueves, anticipación a su administrador. Parten los trenes a M. y 1.40 P. M., y se espera a los interesados con caballos en la estación de Paine.

Bases y demás antecedentes pueden solicitarse en del Juzgado, juicio "Banco de Chile con Amalia Rodrígu y en la oficina de don Osvaldo García Burr, Huérfanos

EL SECRETARI

REMAT

Por liquidación de la Comunidad Correa 11 DE MARZO DE 1924, A LAS 4 P. M., EN LA RIA FABRES, en Santiago Galería Alessandri, el fundo

Casas Viejas de la Compa

ubicado en la **COMUNA DE GRANEROS,** Rancagua, con una superficie de 307 1|2 **CUADRAS MENOS, TOTALMENTE REGADAS,** en las cuales prendida la "VIÑA COMPAÑIA" DE 56 CUADRAS MENOS.

El fundo tiene numerosas posesiones de inquilinos, gas, buenas casas de habitación con parque, lechería de administración, casas para arriendo y otros edificios, 71 cuadras entreboladas.

LA VIÑA TIENE GRANDES BODEGAS CON LAS INSTALACIONES NECESARIAS.

El remate comenzará por el

Minimum de $ 1.700,00

que se pagará reconociendo por su valor comercial cancelación, el saldo de la deuda a la Caja Hipotecaria un capital primitivo de $ 400,000 en letras del 1 o|o de amortización; y el resto en tres parcialidades, al contado, seis y doce meses, con el interés del

Bases y antecedentes en la Notaría indicada. la Caja Hipotecaria. Cualquier otro dato puede don José Francisco Fabres, Catedral 1395, o a Valdivieso, Huérfanos 948.

Para visitar el fundo, dirigirse al Administrador Enrique Martínez, Graneros, Casilla 13, Teléfono N.o 17.